စိရံ တိင္ဃတု သဒ္ဓမ္မော

မိုးကုတ်မြို့ နယ်သူ/သားများနှင့်

အသင်းသူ/သား အလှူရှင်များ၏

ဂိုဏ်းပေါင်းစုံ အစည်းအဝေးပွဲသို့ ကြွရောက်တော်မူသော

သမ္မုတိရ သံဃာတော် (၁၂၀၀) ကျော် တို့အား

တရက်စာ ဆွမ်းကပ်ခြင်း၊ ဆွမ်းဆန်စိမ်းလောင်းလှူခြင်း

နှင့်

မီးဘေးအလှူငွေများအတွက်

မိုးကုတ်အသင်း အမှုဆောင်အဖွဲ့၏

အစီရင်ခံစာနှင့် ငွေစာရင်းရှင်းတမ်း

ပြည်ထောင်စု ဆိုရှယ်လစ်သမ္မတ မြန်မာနိုင်ငံတော်
သာသနာရေးဦးစီးဌာန ပုံနှိပ်တိုက်၌ ရိုက်နှိပ်သည်။

၁၃၃၃ ခု၊ တပို့တွဲလ ဖေဖော်ဝါရီလ၊ ၁၉၇၂-ခု

၂၄-၅-၇၀-ပထမနေ့ ဆွမ်းတရက်စာအတွက် ငွေ ၂၆၀၀၀ ကျပ်ကို
သာသနာရေးဦးစီးဌာန ညွှန်ကြားရေးမှူးချုပ် ဦးကြည်ညွန့်ထံသို့
ဥက္ကဋ္ဌနှင့် အမှုဆောင်လူကြီးများ ငွေလှူဒါန်းနေပုံ။

၂၄-၅-၇၀ မိုးကုတ်မြို့နယ်၊ လွှတ်တော်ကိုယ်စားလှယ် ဗိုလ်ချုပ်ထွန်းတင်နှင့်
အမှုဆောင် လူကြီးများကိုယ်တိုင် ဆွမ်းကပ်နေပုံ၊

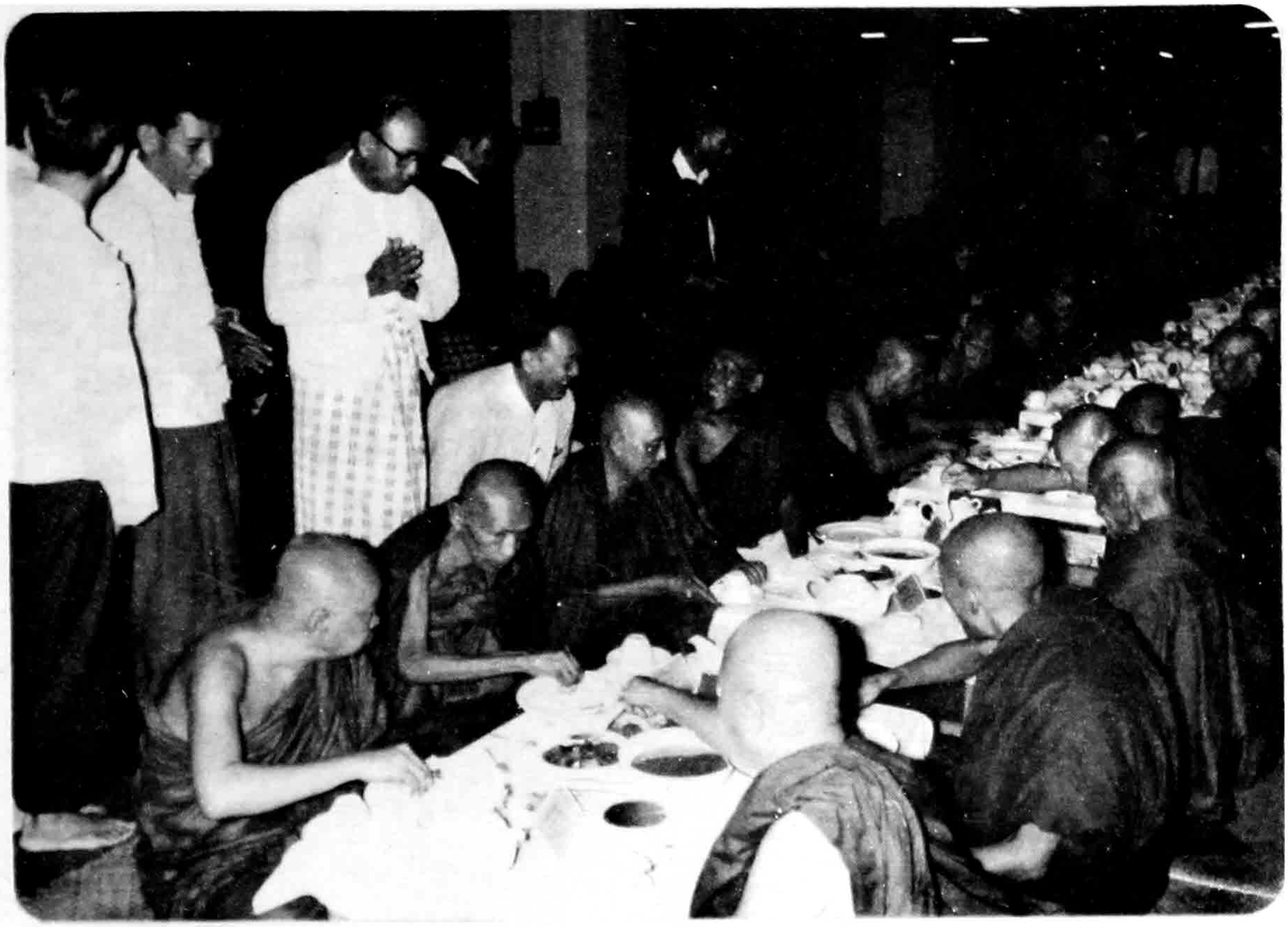

၂၄-၅-၇၀-မိုးကုတ်မြို့နယ်မှ တက်ရောက်ကြသော
သံဃာ့ကိုယ်စားလှယ်များကို ဆွမ်းစားပွဲ၌ ဖူးတွေ့ရပုံ။

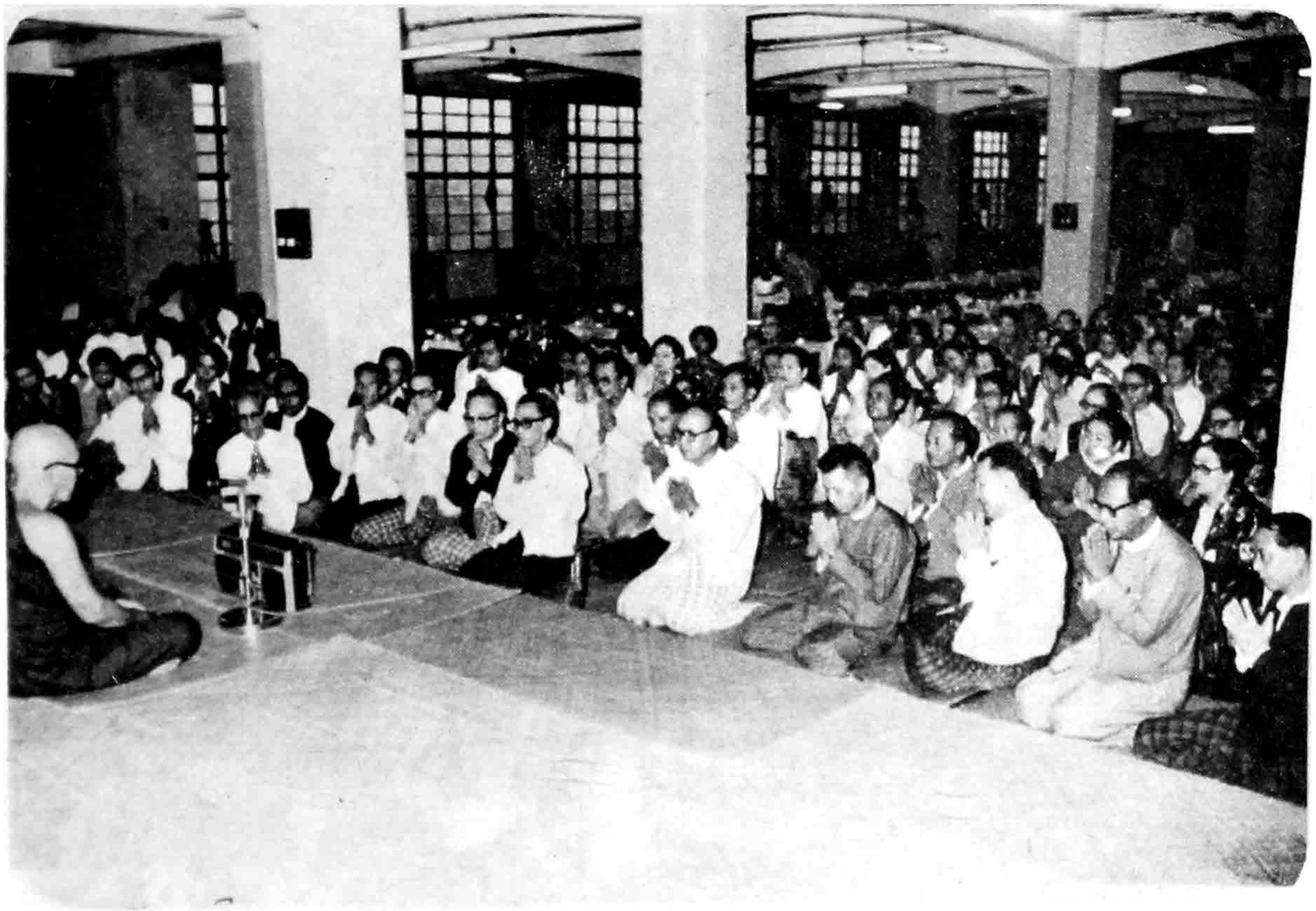

၂၄-၅-၇၀—ကြံခင်းမြို့၊ ဓမ္မစကြာကျောင်းတိုက်မှ ဆရာတော် ဦးကုမုဒ
ဆွမ်းဒါန အနုမောဒနာတရား ချီးမြှင့်ခြင်းကို ရှိသေစွာ နာယူနေပုံ။

၂၇-၅-၇၀—ဆွမ်းမလောင်းမီ မိုးကုတ်မြို့နယ်အသင်း
မဏ္ဍပ်ရှေ့၌ စုရုံးကြည်ညိုနေပုံ။

၂၈-၅-၇၀–ဆွမ်းမလောင်းမီ မိုးကုတ်မြို့နယ်အသင်း
မဏ္ဍပ်ရှေ့၌ စုရုံးကြည်ညိုနေပုံ။

၂၈-၅-၈၀ – ဆွမ်းမလောင်းမီ မိုးကုတ်မြို့နယ်အသင်း
မဏ္ဍပ်ရှေ့၌ စုရုံးကြည်ညိုနေပုံ။

၂၈-၅-၈၀ — အဘိဓဇမဟာရဋ္ဌဂုရု သက်တော်·၈၇၊ သိက္ခာတော်(၆၇)
စစ်ကိုင်းတောင်ရိုး ရွှေဟင်္သာဆရာတော်
ကြွရောက်အလှူခံနေပုံ။

၂၈.၅-၈၀–အဘိဓဇမဟာရဋ္ဌဂုရု သက်တော်-၈၁၊ သိက္ခာတော်(၆၁၊)
မန္တလေးမြို့၊ မစိုးရိမ်ကျောင်းတိုက် ဆရာတော် ကြွရောက်အလှူခံနေပုံ။

၂၈·၅·၈၀–အဂ္ဂမဟာပဏ္ဍိတ **သက်တော်**-၈၃၊ သိက္ခာတော် (၆၃)၊
ဖျာပုံမြို့၊ တိုက်သစ်ကျောင်းဆရာတော် ကြွရောက်အလှူခံနေပုံ။

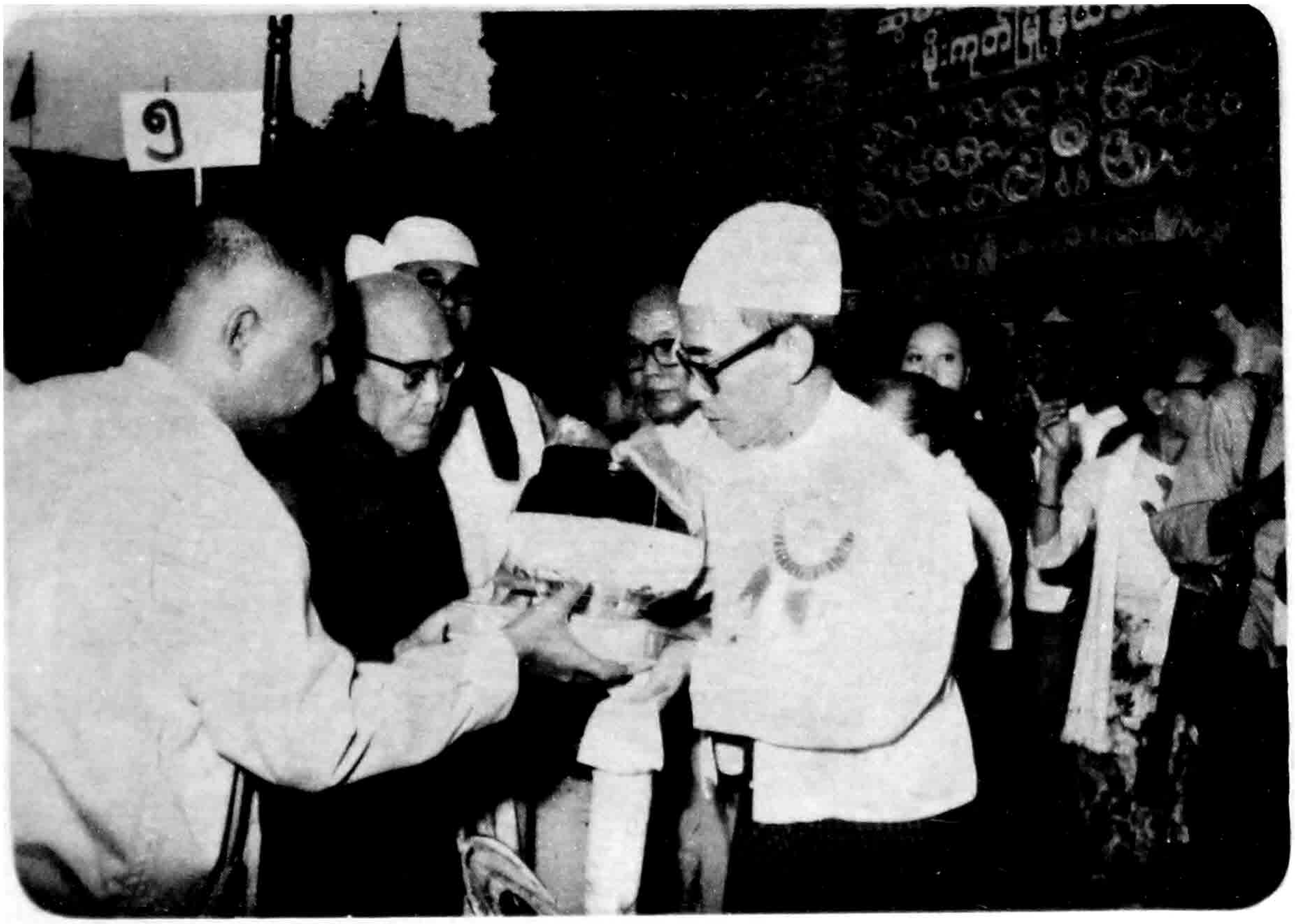

၂၈·၅·၇၀–အဂ္ဂမဟာပဏ္ဍိတ သက်တော်·၇၃၊ သိက္ခာတော် (၆၃)၊
ပဲခူးမြို့၊ မြို့မစာသင်တိုက်၊ ဥက္ကဋ္ဌဆရာတော် ကြွရောက်အလှူခံနေပုံ။

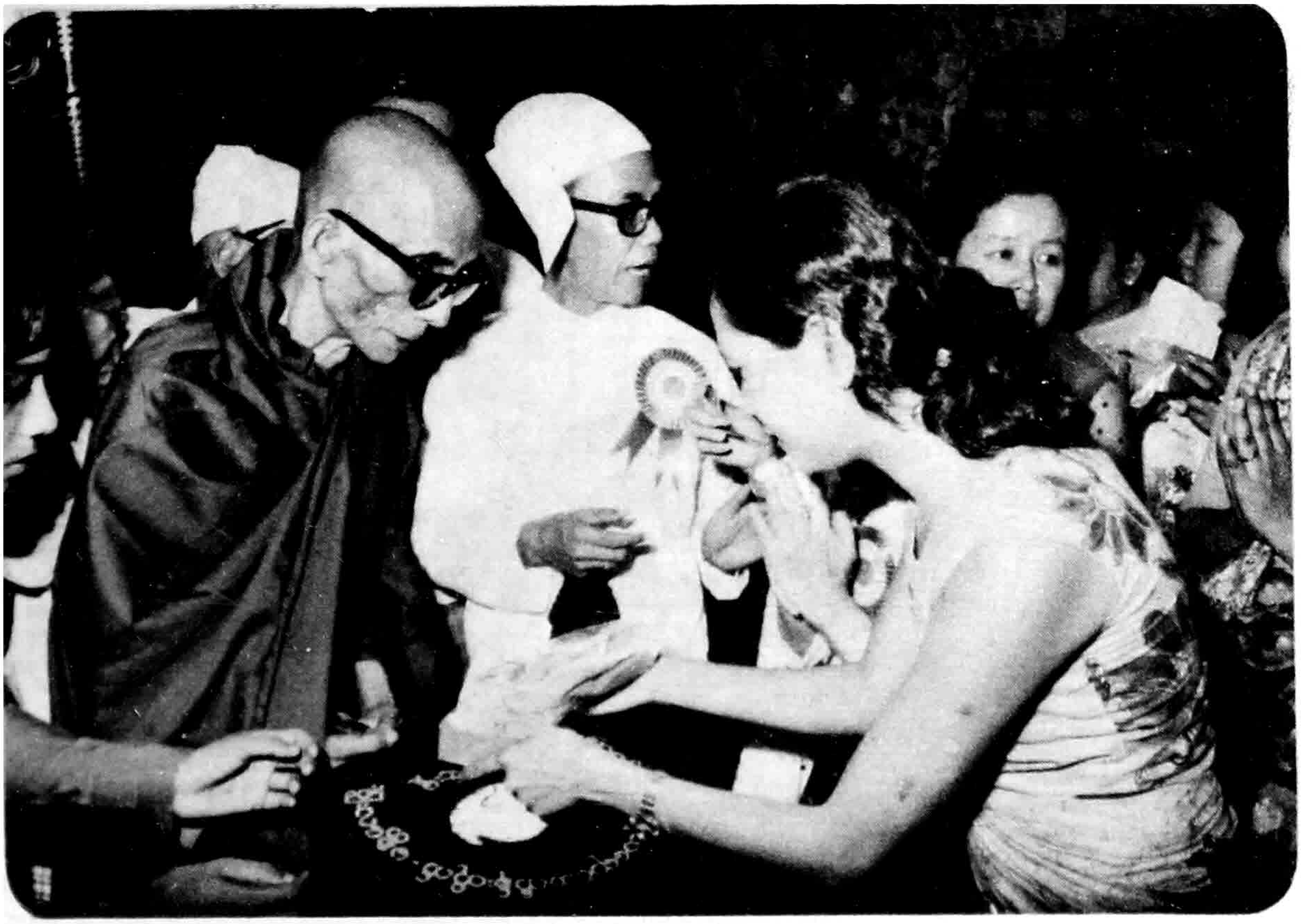

၂၈-၅-၈၀–အဂ္ဂမဟာပဏ္ဍိတ တိပိဋကဓရ ဓမ္မဘဏ္ဍာဂါရိက
မင်းကွန်းဆရာတော် ကြွရောက်အလှူခံနေပုံ။

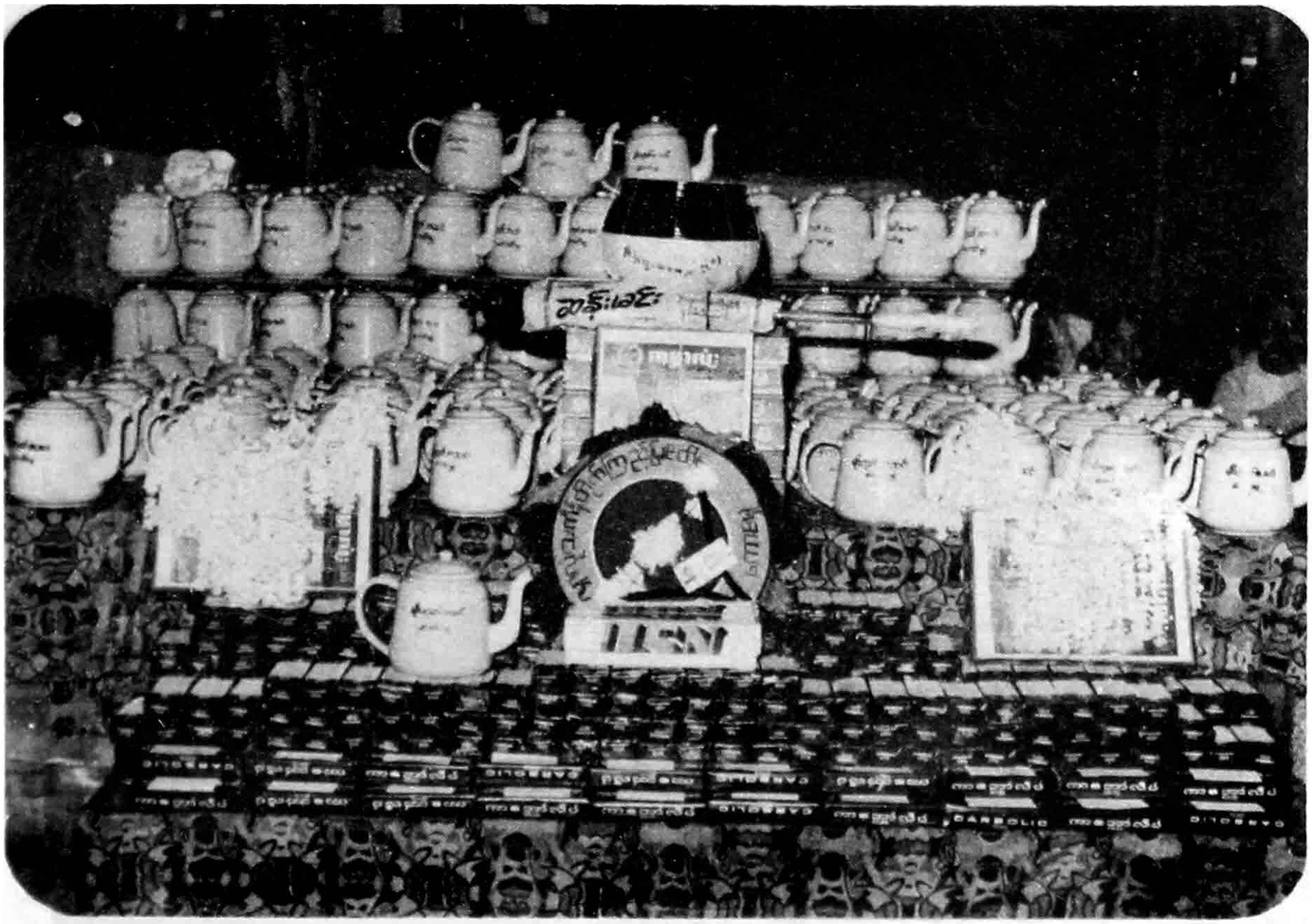

၁၇-၆-၈၁—ဒုတိယအကြိမ် မိုးကုတ်မြို့နယ်အသင်း လောင်းလှူမည့်
လှူဖွယ် ဝတ္ထုပစ္စည်းများ။

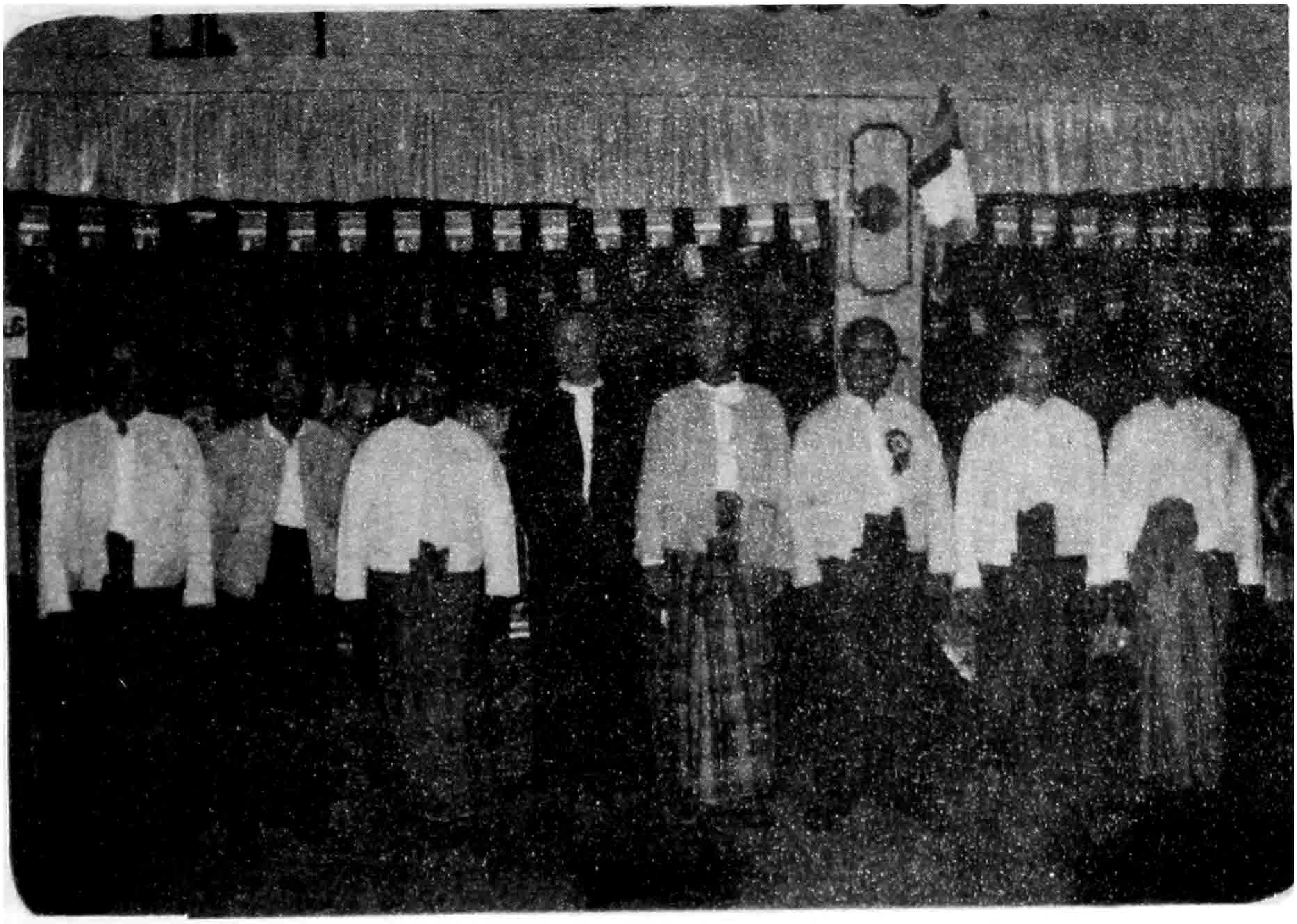

၁၇-၆-၇၁–ဒုတိယအကြိမ် ဆွမ်းဆန်စိမ်းလောင်းလှူပွဲကို
ဆောင်ရွက်ခဲ့သည့် အမှုဆောင်လူကြီးများ။

၁၇-၆-၈၁ –ဒုတိယအကြိမ် သံဃာတော်များ မကြွရောက်ခင် အသင်း
မဏ္ဍပ်ရှေ့၌ လှူဖွယ်ဝတ္ထုပစ္စည်းများနှင့် စောင့်ဆိုင်းကြည်ညိုနေပုံ။

၁၇·၆·၈၁–ဒုတိယအကြိမ် သံဃာတော်များ မကြွရောက်ခင်
အသင်းမဏ္ဍပ်ရှေ့၌ လှူဖွယ်ဝတ္ထုပစ္စည်းများနှင့် စောင့်ဆိုင်းကြည်ညိုနေပုံ။

စိရံ တိဋ္ဌတု သဒ္ဓမ္မော

မိုးကုတ်မြို့ နယ်သူ/သားများနှင့်
အသင်းသူ/သား အလှူရှင်များ၏
ဂိုဏ်းပေါင်းစုံ အစည်းအဝေးပွဲသို့ ကြွရောက်တော်မူသော
သမ္မုတိရ သံဃာတော် (၁၂၀၀) ကျော် တို့အား

တရက်စာ ဆွမ်းကပ်ခြင်း၊ ဆွမ်းဆန်စိမ်းလောင်းလှူခြင်း

နှင့်

မီးဘေးအလှူငွေများအတွက်

မိုးကုတ်အသင်း အမှုဆောင်အဖွဲ့၏

အစီရင်ခံစာနှင့် ငွေစာရင်းရှင်းတမ်း

ပြည်ထောင်စု ဆိုရှယ်လစ်သမ္မတ မြန်မာနိုင်ငံတော်
သာသနာရေးဦးစီးဌာန ပုံနှိပ်တိုက်၌ ရိုက်နှိပ်သည်။

၁၃၄၃-ခု၊ တပို့တွဲလ　　ဖေဖော်ဝါရီလ၊ ၁၉၈၂-ခု

ရန်ကုန်မြို့ ကမ္ဘာ့အေး သာသနာရေးဦးစီးဌာန ပုံနှိပ်တိုက်တွင်
ဒုတိယညွှန်ကြားရေးမှူး ဦးမြင့်မောင်
(မှတ်ပုံတင်အမှတ် ၀၂၄၀၅/၀၂၅၂၇) က ပုံနှိပ်ထုတ်ဝေသည်။

မိုးကုတ်အသင်း အမှုဆောင်အဖွဲ့

အစီရင်ခံစာ

လေးမြတ်စွာ အစီရင်ခံအပ်ပါသည်။

သာသနာတော် သန့်ရှင်း,တည်တံ့,ပြန့်ပွားရေး ဂိုဏ်းပေါင်းစုံ အစည်းအဝေးပွဲကြီးသို့ ကြွရောက်တော်မူလာကြသော မြန်မာနိုင်ငံတဝန်းလုံးမှ သံဃာသမ္မုတိ-ရ သံဃာ့ကိုယ်စားလှယ်တော် အရှင်မြတ်(၁၂၀၀)ကျော်တို့အား (၂၄-၅-၈၀)ရက်နေ့တွင် ဆွမ်းခဲဖွယ်ဘောဇဉ် ချိုချဉ်ရသာများကို ဆက်ကပ်လှူဒါန်းခြင်း (၂၈-၅-၈၀) နယုန်လပြည့်နေ့တွင် အဘိဓဇမဟာရဋ္ဌဂုရု ဘွဲ့တံဆိပ်တော်နှင့် အဂ္ဂမဟာပဏ္ဍိတ- ဘွဲ့တံဆိပ်တော်များ ဆက်ကပ်လှူဒါန်းပြီး၊ သံဃာသမ္မုတိ-ရ သံဃာ့ကိုယ်စားလှယ်တော် (၁၂၀၀)ကျော်တို့အား ဆွမ်းဆန်စိမ်းလောင်းလှူခြင်း အစရှိသည့် လှူဖွယ်ဝတ္ထုတို့ကို စည်ကားသိုက်မြိုက် အောင်မြင်ချောမောစွာ ပြီးစီးကြောင်းကို အစီရင်ခံလိုပါတယ်။

(သံဃေ တွံ ဂေါတမီ ဒေဟိ)ဂေါတမီ၊ သံဃာအား လှူလော့၊ သံဃာအားလှူခြင်းသည် ကြီးမားသော အကျိုးရှိ၏၊ သံဃာအား လှူခြင်းသည် ငါဘုရားအား ပူဇော်ခြင်းပင်ဖြစ်သည်၊ (ဥပရိပဏ္ဏာသပါဠိတော် ဒက္ခိဏာဝိဘင်္ဂသုတ်) ဤသို့ မိခင်နှင့်မခြား ကျေးဇူးများလှသော မိထွေးတော်ဂေါတမီအား ရှင်တော်ဗုဒ္ဓ ညွှန်ပြဖူးပါသည်၊ သုံးလူ့ထွဋ်ထား ရှင်တော်မြတ်ဘုရား ညွှန်ပြသည့်အတိုင်း မိထွေးတော်ဂေါတမီသည် သံဃာတော်တို့အား လှူဒါန်းခဲ့သလို မြန်မာနိုင်ငံတဝန်းလုံးရှိ သံဃာတော် ၁၀၉၀၃၂-ပါး ကိုယ်စား သံဃာသမ္မုတိ-ရ သံဃာ့ကိုယ်စားလှယ်အပါး (၁၂၂၂)တို့အပြင် သီလဝန္တ၊ သိက္ခာကာမ၊ လဇ္ဇီပေသလ၊ ပရိယတ္တိဝိသာရဒ၊ ဂုဏ်တို့နှင့် ပြည့်စုံတော်မူကြသော ဘွဲ့တံဆိပ်တော်ရ အဘိဓဇ မဟာရဋ္ဌဂုရု ဆရာတော်များ၊ အဂ္ဂမဟာပဏ္ဍိတဆရာတော်များ တိပိဋကဓရ ဓမ္မဘဏ္ဍာဂါရိက ဆရာတော်များအား မိုးကုတ်အသင်းကြီးမှ ကြီးမှူး၍ အသင်းသူ အသင်းသား နယ်သူနယ်သား စေတနာရှင် အလှူရှင်ပုဂ္ဂိုလ်များ ကြိုးကြိုက်ခဲ့သည့် မြတ်ဒါနကို ဝမ်းမြောက်ဝမ်းသာ ပြုခဲ့ကြရပါသည်။

ယခုကဲ့သို့ ကြိုးကြိုက်ခဲ့လှ၊ မြတ်ဒါနကြီး ဖြစ်ပေါ် လာပုံကို ထပ်လောင်းအစီရင်ခံလိုပါတယ်၊ မိုးကုတ်အသင်းမှ နာယကကြီးတဦးဖြစ်တဲ့ ဦးမြင့်(ဂွတ္တလစ်)သည်၊ သံဃာ့ဝန်ဆောင်ဆရာတော်အပါး(၆၄)ပါးတို့အား ဆွမ်း(၁)ရက်စာ ကပ်လှူဖို့ရာ ဓမ္မဒီပကျောင်းဆောင်သို့ သွားရောက်စာရင်းပေးရာမှ မိုးမိတ် ရွှေကျောင်းဆရာတော် ဦးဓမ္မာနန္ဒ၊ တိပိဋကဓရ ဦးနေမိန္ဒ၊ (ပခုက္ကူ) ဆရာတော်များထံ သွားရောက်ဖူးမြော်သည့်အခါ ၎င်းဆရာတော်များက(၂၄-၅-၈၀)ရက်နေ့မှစ၍

(၂၇-၅-၇၀)ရက်နေ့ထိ အသက်ဖေါ်ပြပါ သံဃာတော်အရှင်မြတ် ၁၃၀၀-တို့အား ဆွမ်းကပ်ဖို့ အစီအစဉ်ရှိကြောင်းကို မိန့်ကြားတော်မူလိုက်ရာ ဦးမြင့်၏ စိတ်ထဲ၌ သဒ္ဓါတရားဖြစ်ပေါ်လာပြီး ၎င်း(၁)ရက်စာဆွမ်းကို မိမိတဦးတည်းသော်လည်းကောင်း၊ မိုးကုတ်အသင်းသူ အသင်းသားများ သော်လည်းကောင်း၊ ကပ်ဖြစ်အောင် ဆန္ဒပြင်းပြခဲ့ပါသည်၊ ၎င်းဆန္ဒပြင်းပြသည့် အတိုင်းပင် မိုးကုတ်အသင်း အမှုဆောင်လူကြီးများနှင့် တိုင်ပင်ဆွေးနွေးကြသည့်အခါ၊ အမှုဆောင်လူကြီး များကလည်း ဝမ်းမြောက်ဝမ်းသာ သဒ္ဓါနှင့်ဆန္ဒချင်း တူညီကြသည့်အတွက် (၂၄-၅-၇၀)ပထမ နေ့(၁)ရက်စာ ဆွမ်းကို ရအောင် ဦးမြင့်အား လျှောက်ထားခိုင်းခဲ့ပါသည်၊ အမှုဆောင်လူကြီး များသည် (၄-၅-၇၀)ရက်နေ့မှစ၍ နေ့ညမအား ကောက်ခံကြပါသည်၊ ၎င်းကြုံကြိုက်ခဲလှ၊ မြတ် ဒါနကြီးကို ရန်ကုန်မြို့ရှိ မိုးကုတ်အသင်းသူအသင်းသားများ လှူဒါန်းနိုင်ကြရသလို၊ မိုးကုတ် နယ်သူနယ်သားများပါ ကုသိုလ်ပါဝင်နိုင်ရန် ဆန္ဒပြင်းကြပါသဖြင့် အသင်းအမှုဆောင်လူကြီးများ စည်းဝေးတိုင်ပင်၍ အသင်း၏အတွင်းရေးမှူးဖြစ်သော ဦးမြင့်လွင်ကို သွားရောက်ကောက်ခံပေးပါ ရန် မေတ္တာရပ်ခံခဲ့ပါသည်၊ ဦးမြင့်လွင်(၁-၅-၇၀)နေ့ ရန်ကုန်မှထွက်ခွာ၍ မိုးကုတ်နယ်သူနယ်သား များထံ သွားရောက်ကောက်ခံခဲ့ပါသည်။

(၁၉-၅-၇၀)ရက်နေ့တွင်အသင်း၏နာယကကြီးဦးမြင့် အမှုဆောင်လူကြီးများဖြစ်ကြသော ဦးခင်မောင်၊ဦးမြင့်လွင်၊ဦးထွန်းအေး၊ ဦးခင်မောင်၊ဦးထွန်းဝတို့သည် ကမ္ဘာအေးဇမ္ဗူဒီပကျောင်း အလှူခံဌာနသို့ သွားရောက်၍ သာသနာရေးဦးစီးဌာန ညွှန်ကြားရေးမှူးချုပ် ဦးကြည်ညွှန့်လက်သို့ ဥက္ကဋ္ဌဦးခင်မောင်က မိုးကုတ်အသင်းနှင့် နယ်သူနယ်သား အလှူရှင်များကိုယ်စား ဆွမ်း ၁-ရက် စာ ၂၆၀၀၀ိ-ကျပ်ကို လှူဒါန်းခဲ့ပါသည်။

"ဆွမ်းဆန်စိမ်းလောင်း ဖြစ်ပေါ်လာပုံကို အစီရင်ခံလိုပါတယ်၊ ၎င်းဆွမ်း ၁-ရက်စာ ၂၆၀၀၀ိ ကို လှူဒါန်းသည့်နေ့မှာပဲ ပြည်ထဲရေးနှင့်သာသနာရေးဌာနဝန်ကြီးနှင့် တွေ့ဆုံခဲ့ပါတယ်၊ သာသနာရေးဝန်ကြီး၏ ၂၇-၅-၇၀ နေ့ပါ အထက်ဖေါ်ပြပါ သံဃာတော်များနှင့် အသစ်ထပ်မံ ဘွဲ့တံဆိပ်တော် ဆက်ကပ်မည့် ဆရာတော်များအား ဆွမ်းဆန်စိမ်းလောင်းလှူရန် အစီအစဉ်ရှိ ကြောင်း" ၎င်းဆွမ်းဆန်စိမ်းလောင်းလှူပွဲကြီးတွင် ထပ်မံကုသိုလ်ပါဝင်နိုင်အောင် တိုက်တွန်း မေတ္တာရပ်ခံသဖြင့်—

နောက်တဖန် ကြိုးစားခဲ့ကြပါတယ် ကြိုးစားသည့်အလျောက် မိုးကုတ်အသင်းဝင်များ သာမက၊ မိုးကုတ်အနွယ်ဝင်များ အခြားစေတနာသဒ္ဓါတရား ထက်သန်သည့် ကုသိုလ်ရှင်များ ကြောင့် ဖေါ်ပြပါ ဂိုဏ်းပေါင်းစုံသံဃာတော် အရှင်မြတ် ၁၂၂၂ ကျော်တို့အား မိမိတို့တသက်မှာ မပြုရသေးသော ဒါနကြီးကို ပြုခဲ့ရကြောင်း ထပ်လောင်းဖော်ပြရခြင်းဖြစ်ပါတယ်။

၂၄၅·၈၀ (၁) ရက်စာ—ကပ်လှူပွဲ အစီအစဉ်

သာသနာတော် သန့်ရှင်း တည်တံ့ ပြန့်ပွားရေး ဂိုဏ်းပေါင်းစုံ အစည်းအဝေးအတွက် ဆွမ်းကွမ်းချက်ပြုတ်သည့်အဖွဲ့က ကပ်လှူသည့် ခဲဖွယ်ဘောဇဉ်များမှာ—

နံနက်အရုဏ် (၁) အသားဆန်ပြုတ် (၂) စမူဆာ (၃) ကော်ဖီ (၄) ပေါင်မုန့်ထောပတ်၊

နေ့လယ်ဆွမ်း (၁) ဆိတ်သားဆီပြန် (၂) ငါးကြင်းဆီပြန် (၃) ဗူးသီး၊ ခရမ်းချဉ်သီး ချဉ်ရည်၊ ငါးပိရည်၊ တို့စရာ အသီးအရွက် (မြင်းခွာရွက်သုပ်)၊

အချိုပွဲတွင် ကော်ဖီ ကိတ်မျိုးစုံ သဗျက်သီး လက်ဖက် (ဆနွင်းမကင်း)၊

ညနေ—ဘိလပ်ရည်တို့ ဖြစ်ပါတယ်။

အထက်ပါ ဟင်းလျာများ အချိုပွဲများတွင် မြင်းခွာရွက်သုပ်နှင့် ဆနွင်းမကင်းများကို သီးခြားစီစဉ်၍ ကပ်လှူခဲ့ပါတယ်။

ၡင်းနေ့ဆွမ်း ကပ်လှူသည့်နေ့တွင် မိုးကုတ်မြို့နယ် လွှတ်တော်ကိုယ်စားလှယ် ဗိုလ်ချုပ်ထွန်းတင်နှင့် ဇနီး၊ မိုးကုတ်အသင်း အမှုဆောင်လူကြီးများ၊ အသင်းသူအသင်းသားများ၊ အလှူရှင်များက သဟတ္ထိက-မြောက် ကိုယ်တိုင်ဆက်ကပ် လှူဒါန်းခဲ့ပါတယ်၊ (ရောဝတီတိုင်း ကြံခင်းမြို့ ဓမ္မစကြာကျောင်း ဆရာတော် ဦးကုမုဒ) ဆရာတော်က ဆွမ်းဒါနတရား ဟောကြား ချီးမြှင့်ပြီး ရေစက်သွန်းချ အမျှပေးဝေခဲ့ပါတယ်၊ ဆွမ်းဆန်စိမ်းလောင်းလှူပွဲကြီးကို ကြည်ညိုဖွယ် ဖြစ်အောင် ထပ်လောင်း အစီရင်ခံလိုပါတယ်၊ ကမ္ဘာအေးကုန်းမြေ မဟာပါသာဏလိုဏ်ဂူတော်ရှေ့ မုခ်အထွက်မှစ၍ ကမ္ဘာအေးစေတီတော်ပတ်ပြီး ဇမ္ဗူဒီပကျောင်းဆောင်ထိ လမ်းမပေါ်မှာ ဆွမ်းလောင်း မဏ္ဍပ်ပေါင်း (၄၉) မဏ္ဍပ် ရှိပါတယ်၊ မိုးကုတ်အသင်းမှ မဏ္ဍပ်သည် အမှတ်စဉ် (၄) မှာ ရှိပါတယ်။

၂၈·၅·၈၀၊ နယုန်လပြည့် ဗုဒ္ဓဟူးနေ့ နေ့လယ် (၂) နာရီအချိန်မှာ နိုင်ငံတော်အစိုးရက ကပ်လှူသည့် အဘိဓဇမဟာရဋ္ဌဂုရု ဘွဲ့တံဆိပ်တော်၊ အဂ္ဂမဟာပဏ္ဍိတ ဘွဲ့တံဆိပ်တော်တို့ကို ပြည်ထဲရေးနှင့် သာသနာရေးဝန်ကြီးဌာန ဝန်ကြီး ဗိုလ်မှူးချုပ်စိန်လွင်က ဆက်ကပ်လှူဒါန်းသည့် အခမ်းအနားကျင်းပချိန် ဖြစ်ပါသည်၊ အသင်းမဏ္ဍပ် တွင်း ပြင်မှာတော့ အလှူရှင်များ စုဝေးရောက်ရှိပြီး သံဃာတော်များအား လှူဖွယ်ဝတ္ထုများ လောင်းလှူဖို့ရာ အစီအစဉ်များ ပြုလုပ်လျက်ရှိပါတယ်။

ဘွဲ့တံဆိပ်တော် ဆက်ကပ်ပြီးဆုံးတဲ့ (၃) နာရီခွဲ အချိန်မှာတော့ နိုင်ငံတော် ယဉ်ကျေးမှုဆိုင်းအဖွဲ့မှ စည်တော်ရွှန်း၍၊ ပထမ ရှေ့ဆုံးမှ အဘိဓဇမဟာရဋ္ဌဂုရု ဘွဲ့တံဆိပ်တော် ဆက်ကပ်ခြင်း

ခံရသည့် သီလဝန္တသိက္ခာကာမ,လဇ္ဇီပေသလ, ပရိယတ္တိဝိသာရဒ ဖြစ်တော်မူကြသော စစ်ကိုင်းတိုင်း ဝန်းသိုမြို့ ခန္တီးစာသင်တိုက် ဆရာတော် ဘဒ္ဒန္တသုဇန သက်တော် (၈၆) သိက္ခာတော် (၆၆) ဝါ-ရ ဆရာတော်၊ အဘိဓဇမဟာရဋ္ဌဂုရု ဘွဲ့တံဆိပ်တော်ရ မန္တလေးတိုင်း မန္တလေးမြို့ မစိုးရိမ်ကျောင်းတိုက် ဘဒ္ဒန္တဝိသုဒ္ဓ သက်တော် (၈၁) သိက္ခာတော် (၆၁) ဝါ-ရ ဆရာတော်၊ အဂ္ဂမဟာပဏ္ဍိတ ဘွဲ့တံဆိပ်တော်ရ မကွေးတိုင်း ပခုက္ကူမြို့ မဟာဝိဇယာရာမအရှေ့တိုက် ဘဒ္ဒန္တဉာဏိန္ဒ သက်တော် (၈၄) သိက္ခာတော် (၆၅)ဝါ-ရ ဆရာတော်၊

အဂ္ဂမဟာပဏ္ဍိတ ဘွဲ့တံဆိပ်တော်ရ ဧရာဝတီတိုင်း ဖျာပုံမြို့ တိုက်သစ်ကျောင်း ဘဒ္ဒန္တဓမ္မစက္က သက်တော် (၈၃) သိက္ခာတော် (၆၃)ဝါ-ရ ဆရာတော်၊ အဂ္ဂမဟာပဏ္ဍိတ ဘွဲ့တံဆိပ်တော်ရ ပဲခူးတိုင်း ပဲခူးမြို့ မြို့မစာသင်တိုက် ဘဒ္ဒန္တကုန္ဒာစာရ သက်တော် (၈၃) သိက္ခာတော် (၆၃)ဝါ-ရ (နိုင်ငံတော် သံဃမဟာနာယက ဥက္ကဋ္ဌ) အဂ္ဂမဟာပဏ္ဍိတ ဘွဲ့တံဆိပ်တော်ရ ပဲခူးတိုင်း ဖြူးမြို့ မင်းကျောင်းစာသင်တိုက် ဘဒ္ဒန္တကုသလ သက်တော် (၈၁) သိက္ခာတော် (၆၁) ဝါ-ရ ဆရာတော်—

နိုင်ငံတော် ဩဝါဒါစရိယဆရာတော်ကြီးများ ဖြစ်ကြသော— အဘိဓဇမဟာရဋ္ဌဂုရု ဘွဲ့တံဆိပ်တော်ရ မွန်ပြည်နယ် ချောင်းဆုံမြို့ မုဒွန်းရွာ ပိဋကတိုက်ကျောင်း ဘဒ္ဒန္တကောသလ္လ သက်တော် (၉၃) သိက္ခာတော် (၇၄)ဝါ ရ ဆရာတော်၊ အဘိဓဇမဟာရဋ္ဌဂုရု ဘွဲ့တံဆိပ်တော်ရ စစ်ကိုင်းတိုင်း စစ်ကိုင်းတောင်ရိုး ရွှေဟင်္သာတိုက်သစ် ဘဒ္ဒန္တပဏ္ဍိတသိရီ သက်တော် (၈၇) သိက္ခာတော် (၆၇) ဝါ-ရ ဆရာတော်၊ အစရှိသည့် နိုင်ငံတော် ဩဝါဒါစရိယ ဆရာတော်ကြီးများ—

နိုင်ငံတော် သံဃမဟာနာယက ဆရာတော်ကြီးများ—

နိုင်ငံတော် ဗဟိုသံဃာ့ဝန်ဆောင် ဆရာတော်ကြီးများ—

သံဃသမ္မုတိ-ရ သံဃာ့ကိုယ်စားလှယ် ဆရာတော်များ—

အား မိုးကုတ်အသင်းမဏ္ဍပ်သို့ ညနေ ၄-နာရီအချိန်မှစ၍ မိုးကုတ်မြို့နယ် ပြည်သူ့လွှတ်တော်ကိုယ်စားလှယ် ဗိုလ်ချုပ်ထွန်းတင်၊ အဖွားဖုံ၊ (ဂွတ္တာလစ်) ဦးလေးမြ(စမ်းချောင်း) အစရှိသော ဂုဏဝုဒ္ဓိ, ဝယဝုဒ္ဓိ ဂုဏ်အား အသက်အားဖြင့် ပြည့်စုံကြကုန်သော ပုဂ္ဂိုလ်များကို ရှေးဦးစွာထား၍ အသင်းနာယကများ၊ အိမ်မှူးဆောင်လူကြီးများ၊ အသင်းသူ အသင်းသားများ၊ အလှူ့ရှင်များက အသင်း၏ မဏ္ဍပ်မှ လှူဖွယ်ဝတ္ထုများဖြစ်ကြသော သပိတ်, သင်္ကန်း, ထီး, ဖိနပ်, သင်ပုန်းခဲ, ချွေးသုတ်ပဝါ, ဆပ်ပြာ, ရှူဆေး အစရှိသည့် ပစ္စည်းများကို စည်းကမ်းစနစ်တကျ သဟတ္ထိကမြောက် ဝမ်းမြောက်ဝမ်းသာ ဆက်ကပ်လှူဒါန်းကြရာ ည(၁၂)နာရီထိုးအထိ ဖြစ်ကြပါသည်၊ ၎င်းည

တညလုံး မဏ္ဍပ်တွင်းရှိ ကလေး လူကြီးများကို ဦးမြင့်-ဒေါ်သန်းသန်းတို့က ကော်ဖီ-ပေါင်မုန့် ကြော်တို့ဖြင့် လည်းကောင်း၊ ကိုဘတင့်-မစိန်စိန်(ပါရမီ)တို့က ခေါက်ဆွဲကြော် ကြာဆံကြော်တို့ဖြင့် လည်းကောင်း၊ ဦးခင်မောင် ဒေါ်မြမေတို့က ကောက်ညှင်းပေါင်းတို့ဖြင့် လည်းကောင်း၊ ဦးထွန်းဝ-ဒေါ်အုံးတို့က လက်ဖက်ရည်များဖြင့် လည်းကောင်း၊ တပျော်တပါး ကျွေးမွေးဧည့်ခံပြီး မိသားစုစိတ်ဓာတ်ဖြင့် မကြုံစဖူး ထူးကဲလှသည့် ဆွမ်းလောင်းပွဲကြီးကို မကြွရောက်နိုင်ကြသော အသင်းသူ အသင်းသား နယ်သူ နယ်သား အလှူရှင်များကိုယ်စား လောင်းလှူခဲ့ကြ ပါကြောင်းကို ဖော်ပြရခြင်း ဖြစ်ပါသည်။

(၂၉-၅-၇၀) နယုန်လပြည့်ကျော် (၁)ရက်နေ့မှာတော့—

(၁) မိုးမိတ်-ရွှေကျောင်းဆရာတော်၊(၂) မင်းတံတားဒါတော်မှီကျောင်းဆရာတော်၊(၃) နန်းမွန်း ကျောင်းဆရာတော်၊(၄) ရေပူကျောင်းဆရာတော်၊ (၅) ဥယျာဉ်ကျောင်းဆရာတော်၊(၆) ကသဲ-ကမ္ဘာအေးဆရာတော် (သံဃသမ္မုတိ-ရ သံဃာ့ ကိုယ်စားလှယ်)အရှင်မြတ်(၆)ပါးတို့အား မိုးကုတ် အသင်းကြီးမှ ဂုဏ်ပြုပူဇော်ပွဲနှင့် သံဃာတော် ၁၂၂၂-ကျော်တို့အား (၁)ရက်စာ ဆွမ်းကပ်ခြင်း၊ ဆွမ်းလောင်းလှူခြင်း အစရှိသည့် ပြုလုပ်လှူဒါန်းခဲ့သည့် ဒါနကုသိုလ်တို့ကို ဥက္ကဋ္ဌ ဦးခင်မောင်-ဒေါ်မြမေတို့အိမ်၌ပင် အသင်းနာယကကြီးများဖြစ်ကြသည့် သခင် သာခင်၊ ဦးအောင်ကျော် ဦးမြင့်နှင့် အသင်း အမှုဆောင်လူကြီးများက ထပ်မံ၍ ရေစက်ချရာ မိုးမိတ်ရွှေကျောင်း ဦးဓမ္မာနန္ဒ (ဗဟိုသံဃာ့ဝန်ဆောင်) ဆရာတော်ဘုရားက ဝမ်းမြောက်ဝမ်းသာ သာဓုအနုမောဒနာ တရား ဟောကြားပြီးအနေသို့ ရောက်ခဲ့ခြင်း ဖြစ်ပါသည်။

သာသနာတော် သန့်ရှင်း,တည်တံ့ ပြန့်ပွားရေး ဂိုဏ်းပေါင်းစုံ သံဃာ့အစည်းအဝေးပွဲကြီးသို့ ကြွရောက်တော်မူလာကြသော မြန်မာနိုင်ငံတဝန်းလုံးမှ သံဃသမ္မုတိ-ရ သံဃာ့ကိုယ်စားလှယ် အရှင်မြတ် (၁၂၂၂)တို့အား ဆွမ်း(၁)ရက်စာ ကပ်လှူခြင်းနှင့် ၂၇-၅-၇၀၊ နယုန်လပြည့်နေ့တွင် အဘိဓဇမဟာရဋ္ဌဂုရု ဘွဲ့တံဆိပ်တော်နှင့် အဂ္ဂမဟာပဏ္ဍိတ ဘွဲ့တံဆိပ်တော် ကပ်လှူခံယူပြီးသော ဘွဲ့တံဆိပ်တော်ရ ဆရာတော်များ၊ ဩဝါဒါစရိယဆရာတော်များ၊ နိုင်ငံတော် သံဃမဟာနာယက ဆရာတော်ကြီးများ၊ နိုင်ငံတော် ဗဟိုသံဃာ့ဝန်ဆောင် ဆရာတော်များ၊ သံဃသမ္မုတိ-ရ သံဃာ့ ကိုယ်စားလှယ် ဆရာတော်များအား ဆွမ်းဆန်စိမ်း လောင်းလှူပွဲကြီးသည် အောင်မြင်စွာ ပြီးစီး ခဲ့ပါသည်။

အထက်ဖော်ပြပါ အစီရင်ခံသည့်အတိုင်း (ကြုံကြိုက်ခဲလှ-မြတ်ဒါန) အလှူပွဲကြီးကို တင့်တယ် စည်ကားသိုက်မြိုက်စွာ ကျင်းပနိုင်ခြင်းမှာ အမှုဆောင်များ၏ အားထုတ်မှု မိုးကုတ် အသင်းသူ အသင်းသားများ မိုးကုတ်မြို့ နယ်သူနယ်သားများ မိုးကုတ်အနွယ်ဝင်များနှင့် မိုးကုတ်

အနှယ်ဝင်မဟုတ်သော အခြားစေတနာ သဒ္ဓါတရား ထက်သန်သော ကုသိုလ်ရှင် စေတနာရှင်တို့၏ သဒ္ဓါပြဋ္ဌာန်း လှူဒါန်းမှုနှင့် အဘက်ဘက်မှ ဝိုင်းဝန်းကာ ဝေယျာဝစ္စကုသိုလ်ပြုသူ စေတနာရှင် သဒ္ဓါရှင်အပေါင်းတို့ကို မှတ်တမ်းတင်အပ်ပါသည်။

အထူးသဖြင့် လိုအပ်သည်များကို စေတနာထက်သန်စွာ ကူညီ ဆောင်ရွက်ပေးကြသည့် အောက်ပါပုဂ္ဂိုလ်များနှင့် အဖွဲ့အစည်း ဌာနများအား ကျေးဇူးတင်ရှိကြောင်း ဖော်ပြလိုပါသည်၊

၁။ မိုးမိတ်မြို့ ရွှေကျောင်းဆရာတော် ဦးဓမ္မာနန္ဒ (နာယကဆရာတော်)

၂။ ပခုက္ကူမြို့ တိပိဋကဓရဓမ္မဘဏ္ဍာဂါရိက ဆရာတော်ဦးနေမိန္ဒ၊

၃။ သာသနာရေးဦးစီးဌာန၊ ညွှန်ကြားရေးမှူးချုပ် ဦးကြည်ညွှန့်၊ ဦးအုန်းလွင်နှင့် သာသနာရေးဦးစီးဌာနမှ ပုဂ္ဂိုလ်များ၊

၄။ မော်တော်ယာဉ် ထိန်းသိမ်းရေးအဖွဲ့မှ ဦးလှမင်း၊ ဦးစံထွန်း၊

၅။ မိုးကုတ်အသင်း နာယက ဦးမြင့်၊ ဗိုလ်မှူးသန်းလွင် (ငြိမ်းစား)၊

၆။ ရန်ကုန်တိုင်း ကောင်စီဝင် ဦးသက်ထွန်းနှင့် ဦးအုံးရွှေ၊

၇။ မိုးကုတ်မြို့နယ်မှ အလှူတော်ငွေကို ကောက်ခံဆောင်ရွက် ကူညီပေးသည့် မိုးကုတ်မြို့နယ် ပါတီ ကောင်စီမှ ပုဂ္ဂိုလ်များ၊

၈။ မိုးကုတ်မြို့နယ် ပါဠိပထမပြန် ဆွမ်းကွမ်းအဖွဲ့ အတွင်းရေးမှူး ဦးကောင်းနှင့် အဖွဲ့ဝင် လူကြီးများ၊

၉။ မိုးကုတ်မြို့ ပတ္တမြားရပ်မှ ဦးတင်လှ၊

၁၀။ သံဃာတော် ၁၃၀၀-ကျော်ကို ဆွမ်းဆက်ကပ်လှူဒါန်းရာတွင် ပါဝင်သည့် ဆန္ဒင်းမကင်းနှင့် မြင်းခွာရွက်သုပ်တို့ကို တာဝန်ယူ ဆောင်ရွက်ပေးကြသော–

မိုးကုတ်မြို့ တောင်ကချင်ရပ်၊ ဦးကံကြီး-ဒေါ်ပွဲ၊ ကိုထွန်းတင်၊

မိုးကုတ်မြို့ ဈေးတောင်ရပ်၊ ကိုစိုးမြင့်-မမြင့်မြင့်။

မြောင်းမြမြို့ ဒေါ်အုံးကြိုင်၊ ဒေါ်ကျင်အေး၊ ဒေါ်ကျင်လှ၊

ရန်ကုန်မြို့ ဝင်ဒါမီယာလမ်း ဒေါ်သန်းရီ မိသားစု၊

ရန်ကုန်မြို့ ဝင်ဒါမီယာလမ်း ဒေါ်မြမေ မိသားစု၊

ရန်ကုန်မြို့ ဝင်ဒါမီယာလမ်း အဖွားညွှန့်၊ ဒေါ်ခင်သန်း မိသားစုနှင့်–

ကျေးဇူးတင်ထိုက်သူမှန်သမျှကို အမှုဆောင်အဖွဲ့မှ ကျေးဇူးအထူးတင်ရှိပါကြောင်း။

ယခုအစီရင်ခံစာနှင့်အတူ အဖွဲ့မှကောက်ခံရရှိသော ငွေစာရင်းများကို ဖော်ပြထားပါသည်၊ အဆိုပါစာရင်းများတွင် အလှူရှင်များ၏ စာရင်း လှူဒါန်းသည့်ငွေ ပစ္စည်းတန်ဖိုး ဝင် ထွက် စာရင်းနှင့်တကွ (၂၄-၅-၇၀)နေ့ ရေဝတီတိုင်း ကြံခင်းမြို့ ဓမ္မစကြာကျောင်း ဆရာတော်ဦးကုမုဒ ရေစက်ချတရားတော်နှင့် (၂၉-၅-၇၀)မိုးမိတ်မြို့ရွှေကျောင်း ဆရာတော်၏ ရေစက်ချတရားတော် များကို ကြည်ညိုဖွယ် ဖော်ပြထားပါသည်။

အလှူရှင်အပေါင်းတို့သည် (ပုဗ္ဗ-မုဋ္ဌ) စေတနာပြဋ္ဌာန်းကာ ကုသိုလ်ပြုခဲ့သည်များကို ဤ အစီရင်ခံစာ မြင်ကိုင်း၊ ဖတ်တိုင်း (ပရ) စေတနာ ပွားများနိုင်ကြပါစေဟု ဆုတောင်းလိုက်ရပါ ကြောင်း။

အမှုဆောင်အဖွဲ့

မှတ်ချက်။

အထက်ဖော်ပြပါ အလှူရှင် အသီးသီး၏ဆန္ဒအတိုင်း လှူဖွယ်ပစ္စည်းများကို ဝယ်ယူလှူဒါန်း နိုင်ရန် အမှုဆောင်အဖွဲ့က ကြိုးစားဆောင်ရွက်ပါသော်လည်း သက်ဆိုင်ရာမှ လိုအပ်သည့်ပစ္စည်း များကို အချိန်မီ ရောင်းချနိုင်ခြင်းမရှိခဲ့ပါသဖြင့် သံဃာတော်များ အချိန်ကြာမြင့်စွာ အသုံးပြုနိုင် မည့် သင်းပိုန်းခါးကို ဦးစားပေး၍ ဝယ်ယူလှူဒါန်းရခြင်းဖြစ်ကြောင်း တင်ပြအပ်ပါသည်။

အမှုဆောင်အဖွဲ့

မိုးကုတ်ရှင်းဘမ်း ၂—ဟမ်းသ·စ

၂၉-၅-၇၀ နေ့

မိုးမိတ်မြို့ရွှေကျောင်းဆရာတော်–ဦးဇမ္ဗူနန္ဒ

ရေစက်ချ တရားတော်

မိုးကုတ်အသင်းမှ ကြီးမှူး၍၊ အသင်းသူအသင်းသားများနှင့်တကွ နယ်သူ နယ်သားများ ကုသိုလ်ရှင်များ စုပေါင်း၍၊ သာသနာတော် သန့်ရှင်းတည်တံ့ပြန့်ပွားရေး ဂိုဏ်းပေါင်းစုံ အစည်းအဝေးသို့ ကြွရောက်တော်မူလာကြသော သံဃာတော်များအား ဆွမ်း ခဲဖွယ်ဘောဇဉ်များ ဆက်ကပ်လှူဒါန်းခြင်း၊ ၎င်းသံဃာတော်များအား ဆွမ်းဆန်စိမ်းလောင်းလှူခြင်း၊ မိုးကုတ်မြို့နယ်မှ ၎င်းအစည်းဝေးပွဲကြီးသို့ ကြွရောက်လာကြသော သံဃာတော် ၆–ပါးအား ဂုဏ်ပြုပူဇော်ခြင်း အစရှိတဲ့ ကောင်းမြတ်တဲ့ ဒါနကုသိုလ်တွေကို ဥက္ကဋ္ဌ ဦးခင်မောင်အိမ်မှာပဲ၊ ထပ်လောင်းပြီးရေစက်ချကြရအောင်၊ ကိုင်း....အားလုံး ရေစက်ခွက်ကိုင်ပြီး လိုက်ဆိုကြ—သံဃာတော်အရှင်မြတ်တို့ဘုရား၊ တပည့်တော်၊ တပည့်တော်မတို့သည်၊ သံသရာဝဋ်ဆင်းရဲမှ၊ လွတ်မြောက်ပါရစေခြင်း အကျိုးငှာလည်းကောင်း၊ နိဗ္ဗာန်ကို မျက်မှောက်ပြုပါရစေခြင်း အကျိုးငှာလည်းကောင်း၊ ကုသိုလ်ကံကိုလည်းကောင်း၊ ကုသိုလ်ကံ၏ အကျိုးကိုလည်းကောင်း၊ ယုံကြည်ပါကုန်သည်ဖြစ်၍ သရဏဂုံ ၃—ပါးနှင့်တကွ ငါးပါးသော သီလတော်မြတ်တို့ကို ကျင့်သုံးဆောက်တည်ပါကုန်၏၊ငါးပါးသီလတော်မြတ်ကို ကျင့်သုံးဆောက်တည် ခံယူပြီး၍၊ အရဟံ အစရှိသော ကိုးပါးသောဂုဏ်တော်တို့နှင့် ပြည့်စုံတော်မူသော သက်တော်ထင်ရှား မြတ်စွာဘုရားကို အာရုံပြု၍ ၁။ ဓာတုစေတီ၊ ၂။ ဓမ္မစေတီ၊ ၃။ ဥဒ္ဒိဿစေတီ၊ ၄။ ပရိဘောဂစေတီတော်မြတ်တို့အား အဆင်း, အနံ့, အရသာတို့နှင့် ပြည့်စုံသော ဤဆွမ်း ခဲဖွယ်၊ ဘောဇဉ်, ချိုချဉ်, အရသာတို့ကို လှူဒါန်းပါကုန်၏၊ မြတ်စွာဘုရားအား လှူဒါန်းပြီး၍ ရန်ကုန်မြို့ မိုးကုတ်အသင်း နာယကများနှင့်၊ အသင်းအမှုဆောင်များ ကြီးမှူး၍ အသင်းသူ အသင်းသားအပေါင်းတို့သည် စုပေါင်း၍ ၁၃၄၂-ခုနှစ်၊နယုန်လဆန်း (၁၁)ရက် (၂၄-၅-၇၀)နေ့ သာသနာတော် သန့်ရှင်း, တည်တံ့, ပွားများခြင်းငှာ ဂိုဏ်းပေါင်းစုံ သံဃာ့အစည်းအဝေးကြီးသို့၊ ကြွရောက်တော်မူလာကြကုန်သော သံဃသမ္မုတိ·ရ သံဃာ့ကိုယ်စားလှယ် အရှင်မြတ် ၁၃၀၀-အား ၂၆၀၀ဝိ-ကုန်ကျသော ဆွမ်း, ခဲဖွယ်, ဘောဇဉ် ချိုချဉ်, အရသာတို့ကို လှူဒါန်းပူဇော်ခြင်း၊ ၁၃၄၂- နယုန်လပြည့်နေ့၊ ၂၇-၅-၇၀ နေ့တွင် ထိုသံဃာတော်အရှင်မြတ် ၁၃၀၀-တို့အား၊ ချွေးသုတ်ပဝါအထည် ၁၃၀၀၊ ရှူဆေးပုလင်းပေါင်း ၁၃၀၀၊ အဝတ်လျှော်ဆပ်ပြာ ၁၃၀၀၊ ဆပ်ပြာ ၁၃၀၀၊ သင်းဓုန်းဓား ၄၁၅၊ သက်နှီးဒွိစုံ ၄၀၊ သပိတ်၊ ထီး ဖိနပ်၊ ရေနုတ်ထိုင်၊ အစရှိသော အစုစုအရပ်ရပ်၊ လှူဖွယ်ဝတ္ထုတို့ကို လှူဒါန်းပါကုန်၏၊ ယနေ့

သံဃာတော်အရှင်မြတ် (၆)ပါးတို့အား၊ မိမိအိမ်သို့ပင့်၍ ဆွမ်း, ခဲဖွယ်, ဘောဇဉ်, ချိုချဉ်, အရသာတို့ကိုလည်း၊ ဆက်ကပ်လှူဒါန်းပါကုန်၏၊ နဝကမ္မ- တပါးလျှင် ၁၀၀-သော ဝတ္ထုတို့ကိုလည်း လှူဒါန်းပါကုန်၏၊ ဤသို့လှူဒါန်းရသော ကုသိုလ်အရပ်ရပ်၏ အဖို့ဘာဂကို အမိ အဖ၊ အဘိုး အဘွား၊ ကလျာဏမိတ်၊ ပရိသတ်တို့အားလည်းကောင်း၊ ကိုယ်စောင့်နတ်၊ တိုက် အိမ်စောင့်နတ် မြို့စောင့်နတ်၊ စတုလောကနတ်၊ သိကြားမင်း ယမမင်းတို့နှင့်တကွ သမ္မုတိနတ် လူမင်းများအား လည်းကောင်း၊ မိဟောင်း, ဖဟောင်း, ဆွေမျိုးဟောင်း အပေါင်းတို့အားလည်းကောင်း၊ ထိုမှ ကြွင်းသော ဘုံသုံးပါး၌ ထင်ရှားရှိသော သတ္တဝါတို့အားလည်းကောင်း ဤကောင်းမှု အစုစု တို့ကို အမျှပေးဝေပါကုန်၏၊ မိဖ ဘိုးဘွား အမူးထား၍ များပြားလှစွာ သတ္တဝါတို့သည် ကျွန်ုပ် တို့နှင့်အညီအမျှ ဤကောင်းမှုအစုရ၍ ကိုယ်, စိတ်နှစ်ဖြာ ကျန်းမာ ချမ်းသာကြသည် ဖြစ်ကြပါစေ ကုန်သတည်း။

အမျှ—အမျှ—အမျှ

ယူတော်မူကြပါကုန်လော့

သာဓု—သာဓု—သာဓု

၁၃၄၂-ခုနှစ် နယုန်လဆန်း(၁၁)ရက် (၂၄-၅-၈၀)နေ့
ရန်ကုန်မြို့၊ ကမ္ဘာအေးကုန်းမြေ ဆွမ်းစားဆောင်၌ မိုးကုတ်အသင်းသူ
အသင်းသားများက ဂိုဏ်းပေါင်းစုံ သံဃာတော်(၁၂၀၀)ကျော်တို့အား
ဆွမ်းကပ်လှူဒါန်းပွဲ၌ ဧရာဝတီတိုင်း ကြံခင်းမြို့ ဓမ္မစကြာကျောင်း ဆရာတော်
ဦးကုမုဒ ဟောကြားတော်မူအပ်သော-

ဆွမ်းအနုမောဒနာ တရားတော်

ယနေ့ မိုးကုတ်မြို့ အသင်းသူ အသင်းသားများက သံဃာတော် (၁၂၀၀)ကျော်တို့အား ဆွမ်းခဲဖွယ် ဘောဇဉ် ချိုချဉ်ရသာ အဖြာဖြာတို့နှင့် ဆက်ကပ် ကျွေးမွေး လှူဒါန်းပြုလုပ်သည့် ၂၆၀၀၀ိ/-ခန့်ကုန်ကျတဲ့ ဒါနကုသိုလ်ကို သံဃိကဒါန ကုသိုလ်လို့မှတ်ရမယ်။

ဒဲဒီ သံဃိကဒါနကုသိုလ်ကို ပြုတဲ့အခါ သီလဂုဏ် သမာဓိဂုဏ် ပညာဂုဏ်တို့နှင့် ပြည့်စုံတော်မူကြသော ပြည်နယ်နှင့်တိုင်း ဂိုဏ်းအသီးသီးမှ ကြွလာတော်မူကြသော သံဃာတော် အရှင်မြတ်တို့ကို လှူဒါန်းပူဇော်တဲ့အခါ ရွှင်လန်းဝမ်းမြောက်သော စိတ်တို့ဖြင့် လှူဒါန်းဆက်ကပ်ပူဇော်တဲ့အတွက်ကြောင့် မတောင့်မတပဲ လောကီအနေအားဖြင့် အသက်ရှည်ခြင်းဆိုတဲ့ အကျိုး၊ အဆင်းလှခြင်းဆိုတဲ့အကျိုး၊ ချမ်းသာကြီးခြင်း ဆိုတဲ့အကျိုး၊ ကာယဗလဟူသမျှတို့နှင့် ပြည့်စုံရခြင်းအကျိုး၊ အသိဉာဏ်ပညာတို့နှင့် ပြည့်စုံရခြင်း အကျိုးတွေကို မတောင်းပဲ အလုံးစုံ အကုန်ရတယ်။

ဒီလိုအကျိုးတွေရတော့ ဒါနဲ့ တင်းတိမ် ရောင့်ရဲနေဖို့ မဟုတ်ပါဘူး၊ ဒုက္ခဟူသမျှတို့ ချုပ်ငြိမ်းရာမှန် ပြည်နိဗ္ဗာန်ဆိုတဲ့ သန္တိသုခတရားထက် မြင့်မြတ်သော တရားမရှိပါ။

ထိုအမြင့်မြတ်ဆုံးဖြစ်တဲ့ သန္တိသုခ-မြတ်ဓမ္မကို ဒါနကုသိုလ်၊ သီလကုသိုလ်၊ ဘာဝနာကုသိုလ်တွေကို ပြုပြီးတဲ့အခါ နိဗ္ဗာန်ကို ရရာရကြောင်း ဆုတောင်း ပတ္ထနာ ပြုမှသာလျှင် နိဗ္ဗာန်ကို မျက်မှောက်ပြုနိုင်ပါတယ်။

နိဗ္ဗာန်ကို ဘာကြောင့် ဒီလောက်တောင် တောင့်တရပါသလဲဆိုတော့ နိဗ္ဗာန်ဆိုတဲ့ ချမ်းသာသည် လောကချမ်းသာ-အဖြာဖြာတို့ထက် အမြတ်ဆုံးဖြစ်တဲ့ ချမ်းသာ၊ (၃၁)ဘုံမှာရှိပြီးနေတဲ့ ချမ်းသာအပေါင်းတို့နှင့် ယှဉ်ပြိုင်သော် သန္တိသုခခေါ်တဲ့ နိဗ္ဗာန်ချမ်းသာကြီးကို မမီနိုင်ဘူးဟု ဗုဒ္ဓဘုရားရှင်က ဟောကြားတော်မူတယ်။

ဒီနေရာမှာ ဘုန်းကြီးက ကာလဒေသကိုကြည့်ပြီး တိုတိုလေးပဲဟောပါ့မယ်။

ယဉ္စ ကာမသုခံ လောကေ၊ ယဉ္စိဒံ ဒိဝိယံ သုခံ၊
တဏှက္ခယသုခဿေတေ၊ ကလံ နာဂ္ဃန္တိ သောဠသိံ။ ဥဒါန။ ၇၉။

လောကေ၊ ကာမလောက ရူပလောက အရူပလောကအားဖြင့် လောက သုံးရပ်၌။ ဗုဒ္ဓဘုရားရှင်က အဲဒီလောက သုံးပါးမှာ လူနတ်တို့၏ ချမ်းသာဆိုဒါက တမျိုး ဈာနလာဘီ -မြတ်ယောဂီတို့၏ ဈာန်ချမ်းသာနှင့် ဗြဟ္မာတို့၏ ချမ်းသာကတမျိုးအဲဒီအမျိုးမျိုးတို့နှင့် နှိုင်းစာပြီးပြထားတယ်။

ယဥ္စ ကာမသုခံ၊ လူအပေါင်း နတ်အပေါင်း တို့၏ ခံစားနေကြတဲ့ လူချမ်းသာ၊ နတ်ချမ်းသာတို့သည်လည်းကောင်း။ ယဥ္စိဒံ ဒိဝိယံ သုခံ၊ ဈာနလာဘီ၊ မြတ်ယောဂီတို့၏ အလီလီ ခံစားနေကြတဲ့ ဈာန်ဆိုတဲ့ ချမ်းသာသည်လည်းကောင်း။ အတ္ထိမလွဲသေ့ ရှိကြပေ၏။ တေ၊ ကာမချမ်းသာ ဈာန်ချမ်းသာဟု ကိုအပ်ကုန်သော လောကီချမ်းသာ အဖြာဖြာ ဟူသမျှတို့သည်။ တဏှက္ခယသုခဿ၊ ကာမတဏှာ၊ ဘဝတဏှာ၊ ဝိဘဝတဏှာ ဟူသမျှတို့၏ ကုန်ဆုံးချုပ်ငြိမ်းရာ မှန် အမြိုက်နိဗ္ဗာန်တည်းဟူသော သန္တိသုခချမ်းသာမြတ်၏။

နိဗ္ဗာန်ချမ်းသာဆိုတာ ကာမတဏှာ ဘဝတဏှာ ဝိဘဝတဏှာတွေ ချုပ်ငြိမ်းမှုသာလျှင် ဇာတိဒုက္ခ၊ ဇရာဒုက္ခ၊ ဗျာဓိဒုက္ခစတဲ့ ဒုက္ခတွေအကုန် ချုပ်ငြိမ်းပါတယ်။ အဲဒါကြောင့် ကာမတဏှာ၊ ဘဝတဏှာ၊ ဝိဘဝတဏှာတွေ ချုပ်ငြိမ်းပြီးတော့သွားတဲ့ အခါ အငမတန် ချမ်းသာပြီးတော့ နေတဲ့ သန္တိသုခချမ်းသာများ ပေါ်လာပါသည်။

တဏှက္ခယသုခဿ၊ ကာမတဏှာ၊ ဘဝတဏှာ၊ ဝိဘဝတဏှာ ဟူသမျှတို့၏ ကုန်ဆုံးချုပ်ငြိမ်းရာဖြစ်တဲ့ သန္တိသုခ ချမ်းသာမြတ်၏၊ သောဠသိံ ကလံ၊ ၂၅၆-စိပ်စိပ် တစိပ်မျှကိုပင် ဗုဒ္ဓမြတ်စွာ၏ သန္တိသုခချမ်းသာကို မမီနိုင်ပေ။

ဘာဖြစ်လို့မမီနိုင်သလဲဆိုတော့ နိဗ္ဗာန်ချမ်းသာဆိုတာက ပူမှုတွေလဲကင်း နာမှုတွေလဲကင်း သေမှုတွေလဲကင်း စိုးရိမ်မှု ပူဆွေးမှုဟူသမျှတွေလဲကင်းပြီးတော့ နေတဲ့အတွက်ကြောင့် အေးငြိမ်းတဲ့ ချမ်းသာတဲ့။

အဲဒီလို အေးငြိမ်းတဲ့ ချမ်းသာဖြစ်ပြီးတော့ နေတဲ့အတွက် နိဗ္ဗာန်ချမ်းသာကိုသာ ၂၅၆-စိပ် တစိပ်နဲ့ ယှဉ်ပြိုင်သည့်ရှိသော် နိဗ္ဗာန်ကို မမီနိုင်ဘူးဆိုတဲ့အကြောင်း ဗုဒ္ဓဘုရားရှင် မိန့်ကြားတော်မူပါတယ်။

အဲဒါကြောင့် ယခုနေ ဝမ်းမြောက်ဝမ်းသာနဲ့ ပြုပြီးတော့ ဒါနကုသိုလ်သီလကုသိုလ်တွေကြောင့်ပင် လောကီချမ်းသာအဖြာဖြာတွင် နှိုင်းဆသော်လည်း နှိုင်းဆလို့မရ၊ အလွန်မြင့်မြတ်တဲ့ သန္တိ-သုခ နိဗ္ဗာန် တည်းဟူသော ချမ်းသာမြတ်ကို လျင်မြန်စွာ ရရှိပါစေသား ရယ်လို့ ပတ္ထနာမှုတွေ ပြုကြရမယ်။

မိုးကုတ်ရှင်းတမ်း ၃—ပမ သစ

အင်မတန် ချမ်းသာလှန်းလို့ အဲဒါကြောင့် သောဋ္ဌသိ ကာလ၊ ၂၅၆၈-စိပ်စိပ် တစိပ်မျက်ပင် နာဠ္ဋ္ဌိ၊ မမိနိုင်ကြလေကုန်။နာဠ္ဋ္ဌိ၊ မိနိုင်ရန်ကိုး ချိန်ဆထိုးသော်လည်း အမျိုးမျိုးယှဉ်ပြိုင် မမိ နိုင်ကြကုန်ရာသတည်း။

(ကိုင်း၊ အလှူ့ဒါယကာတွေ ရေစက်ချဖို့လိုက်ဆိုကြ၊ အားလုံးလိုက်ဆို၊ ရေစက်ခွက် ကိုင်ထားပါ)

သီလဂုဏ်၊ သမာဓိဂုဏ်၊ ပညာဂုဏ်တို့နှင့် ပြည့်စုံတော်မူကြသော၊ သံဃာတော်အရှင်မြတ်တို့ ဘုရား....၊ တပည့်တော်တို့သည် အို့၊နာ့၊သေလွတ် ဝဋ်ကျွတ်ရာအမှန် အမြိုက်နိဗ္ဗာန်ကို လျင်မြန် စွာ ရရှိစေခြင်းအကျိုးငှာ လည်းကောင်း၊ အလုံးစုံသော ကျက်သရေမင်္ဂလာ အဖြာဖြာတို့ကို တနေ့တခြား တိုးပွားစေခြင်းအကျိုးငှာ ဘေးဒုက္ခ တန်တန်၊ ရန်အသွယ်သွယ် အန္တရာယ်တို့ကို ပပျောက်စေခြင်း အကျိုးငှာလည်းကောင်း၊ သရဏဂုံသုံးပါးနှင့် ငါးပါးသော သီလတော်မြတ် တို့ကို ကောင်းစွာ ဆောက်တည်ကြပါကုန်၏၊ ဆောက်တည်ကုန်ပြီး၍ သံဃာတော်အရှင်မြတ်တို့ ၏ သီလဂုဏ်, သမာဓိဂုဏ်, ပညာဂုဏ်တို့ကို ယုံကြည်ပါကုန်၍ အထူးထူး အပြားပြား များလှ စွာသော ခဲဖွယ်ဘောဇဉ်, ချိုချဉ်အရသာ အဖြာဖြာတို့ကို သံဃာတော်အရှင်မြတ်တို့အား ဝမ်း မြောက် ဝမ်းသာ လှူဒါန်းပါကုန်၏၊ ပူဇော်ပါကုန်၏၊ ယနေ့ ယနေ့ပြုရသော ကောင်းမှု စေတနာ အဖြာဖြာတို့ကြောင့်၊ ဇာတိကင်းရာ၊ ဇရာကင်းရာ၊ ဗျာဓိကင်းရာ၊ မရဏကင်းရာဖြစ်သော နိဗ္ဗာန် ချမ်းသာကို လျင်မြန်စွာ မဂ်ဉာဏ် ဖိုလ်ဉာဏ်တို့ဖြင့် ရောက်ရသည့်ကိုယ်ဖြစ်ရပါလို၏၊ ခပ်သိမ်းများစွာ အတတ်ပညာတို့ကို မြင်ရုံ ကြားရုံ ကြံစည်ရုံတို့ဖြင့် တတ်မြောက်နိုင်သည့်ကိုယ် ဖြစ်ရပါလိုကုန်၏၊ အလိုရှိ၍ တောင်းဘသည့်အခါ စွန့်ကြဲပေးကမ်း လှူဒါန်းမကုန်နိုင်သော စည်းစိမ်ဥစ္စာ ရတနာ တို့နှင့် ပြည့်စုံရသည့်ကိုယ် ဖြစ်ရပါလိုကုန်၏၊ ယခုဘဝကို အစထား၍ နိဗ္ဗာန်ရသည့် တိုင်အောင် မရှိပါဟူသောစကား၊ မသိပါဟူသောစကား၊ ပေးပါဟူသောစကား ဟူသမျှတို့ကို တရံတခါမျှ မပြောရသည့်ကိုယ် ဖြစ်ရပါလိုကုန်၏၊ ယနေ့ယခု စုပေါင်း၍ ပြုရသော ကောင်းမှုပုည အဖို့ဘာဂကို အမိအဖ ဆရာသမား ဆွေမျိုးမိတ်ဆွေ လာသမျှသော ပရိသတ်နှင့် အတူတကွ ကိုယ်စောင့်နတ်၊ အိမ်စောင့်နတ်၊ ကျောင်းစောင့်နတ်၊ မြို့စောင့်နတ်၊ ရွာစောင့်နတ်၊ တောစောင့်နတ်၊ တောင် စောင့်နတ်၊ မြစ်စောင့်နတ်၊ ချောင်းစောင့်နတ်၊ သာသနာတော်စောင့်နတ်၊ လောကစောင့်နတ်၊ ဘုမ္မစိုးနတ်၊ ရုက္ခစိုးနတ်၊ အာကာသစိုးနတ်၊ မိုးနတ်သား၊ လေနတ်သား၊ နေနတ်သားမှစ၍ အမျိုး မျိုးသော နတ်၊ ၃၁-ဘုံ၌ ကျင်လည်ကုန်သော ခပ်သိမ်းများစွာသော သတ္တဝါတို့သည် ဝမ်းမြောက် ဝမ်းသာ သာဓုခေါ်ကုန်ပြီး၍ ကိုယ်, စိတ်နှစ်ဖြာ ချမ်းသာရကြသည် ဖြစ်ကြပါစေသော်။

(အမျှ–အမျှ–အမျှ—ယူတော်မူကြပါကုန်)

(သာဓု—သာဓု—သာဓု)

ရန်ကုန်မြို့ရှိ မိုးကုတ်မြို့နယ်အသင်းမှ ကောက်ခံရရှိငွေ စာရင်း

စဉ်	အလှူရှင်အမည်နှင့် နေရပ်လိပ်စာ		ကျပ်၊ ပြား
၁။	မိုးကုတ်မြို့နယ်အသင်း ၇၀/၇၂ ဗိုလ်အောင်ကျော်လမ်း		၁၀၀၀
၂။	အဖွားဖုံ၊ သား ဦးမြင့်-ဒေါ်သန်းသန်း ၄၈-ဂွတ္တလစ်	၅၀၄၃၄	၃၀၀၀
၃။	ဦးချစ်ဆွေ-ဒေါ်ခင်ဝင်း မိသားစု ၁၇၁-ဘားလမ်း	၇၂၅၄၃	၃၀၀၀
၄။	ဦးချစ်လှ-ဒေါ်ထွေးကြည် မိသားစု ၂၅-ရွှေတောင်ကြားလမ်း	၃၁၆၀၃	၁၅၀၀
၅။	ဦးခင်မောင်-ဒေါ်မြမေ မိသားစု ၇၄ (က) ဝင်ဒါမီယာလမ်း	၃၀၈၇၉	၁၃၃၃
၆။	ဦးထွန်းအေး-ဒေါ်ရီရီ မိသားစု ၃၂၊ ၆-မိုင်ခွဲ ပြည်လမ်း	၃၂၁၉၄	၁၃၃၃
၇။	ဒေါ်အေးမေနှင့် မောင်နှမဘာစု ၁၈၂-ရွှေဂုံတိုင်	၅၀၈၄၀	၁၃၀၀
၈။	ဖွားရွှေအိမ်၊ သား ဦးအောင်သိန်း-ဒေါ်တင်တင် ၈၉၊ ၂၈-လမ်း	၇၆၅၉၆	၁၃၀၀
၉။	ဒေါ်အုန်း မိသားစု ၂၉-ဘဒ်လမ်း	၇၁၆၃၃	၁၂၂၀
၁၀။	ဦးအောင်ချို မိသားစု ၂၈၇-ပြည်လမ်း	၃၀၆၇၇	၁၀၀၀
၁၁။	ဦးအောင်ကျော်-ဒေါ်စိန် ၉၃-တက္ကသိုလ်ရိပ်သာ	၃၂၄၄၂	၁၀၀၀
၁၂။	ဦးထွန်းဝ-ဒေါ်အုန်း မိသားစု ၁ (ခ) ကံဘဲ့လမ်း၊ ရန်ကင်း	၅၂၄၈၆	၁၀၀၀
၁၃။	ဒေါ်စိန်ခင် မိသားစု ၆၊ ဒုတိယသော်မဆင်ရိပ်သာ		၁၀၀၀
၁၄။	ဦးသန်းမောင်-ဒေါ်ကောက် ကျားပျံ ဆေးလိပ်ခုံပိုင်ရှင်		၁၀၀၀
၁၅။	ဦးလှရွှေ-ဒေါ်လှရင် မိသားစု (၇) တက္ကသိုလ်ရိပ်သာ		၁၀၀၀
၁၆။	ဦးဘတင့်-ဒေါ်စိန်စိန် မိသားစု ၅၆-မဥ္ဇူလမ်းသွယ်၊ ပါရမီ(၁)	၆၀၃၆၈	၁၀၀၀
၁၇။	ဒေါ်ကြည်သန်း မိသားစု ၁၂၆-ဘောင်ဒရီလမ်း	၃၂၂၁၆	၁၀၀၀
၁၈။	ဦးမြင့်လှိုင်-ဒေါ်သန်းမြင့် မိသားစု ၈၁-ဆင်းဒဝစ်လမ်း		၅၅၀
၁၉။	ကိုမောင်မောင်-မအမာကြည် ၇၄ (က) ဝင်ဒါမီယာလမ်း	၃၀၈၇၉	၅၅၀
၂၀။	ဦးချစ်ယုံ-ဒေါ်တင်ဝင်း မိသားစု နှင်းဆီလမ်း၊ အလုံ		၅၂၀
၂၁။	အဖွားထွေး၊ သား-ဦးစံဝင်း ရှမ်းစုရပ်၊ မိုးကုတ်မြို့		၅၀၀
၂၂။	ဒေါ်သိန်းတင် မိသားစု ဗိုလ်အောင်ကျော်လမ်း		၅၀၀
၂၃။	ဦးဘမို-ဒေါ်သန်းသန်း မိသားစု ၅၃-ဝင်ဆာလမ်း	၃၀၉၅၄	၅၀၀
၂၄။	ဦးအံကြီး-ဒေါ်မေညွန့် မိသားစု ၁၃၀-ဝင်ဒါမီယာလမ်း	၃၂၆၇၈	၅၀၀

စဉ်	အလှူရှင်အမည်နှင့်နေရပ်လိပ်စာ		ကျပ်၊ ပြား
၂၅။	ဦးလှ မိသားစု ၁၀၀-သစ်တောလမ်း၊ အလုံ		၅၀၀
၂၆။	ဒေါ်ထားကြည် မိသားစု ၂၇၉-ဦးဝိစာရလမ်း	၃၁၀၁၂	၅၀၀
၂၇။	ဒေါ်ခင်မြင့် ဒါးတန်း၊ မန္တလေး		၅၀၀
၂၈။	ဦးဘရင်-ဒေါ်ခင်သန်း မိသားစု ၇၂-ဝင်ဒါမီယာလမ်း	၃၁၂၀၆	၅၀၀
၂၉။	ဦးအောင်ခင်-ဒေါ်လှဝင်း မိသားစု ၂၀-၅၂-လမ်း		၅၀၀
၃၀။	ဦးသိန်းအောင်-ဒေါ်ဝင်းကြည် မိသားစု ၂၉-ဇမ္ဗူရစ်လမ်း၊ စမ်းချောင်း		၅၀၀
၃၁။	ဦးထွန်းတင်-ဒေါ်ညွန့်ညွန့် မိသားစု ၂၄ (က) ယောက်လမ်း	၇၃၈၁၂	၅၀၀
၃၂။	ဦးကြည်မင်း-ဒေါ်ခင်အေးသန် မိသားစု ၁၇၅-ဘားလမ်း	၇၄၈၂၇	၅၀၀
၃၃။	ဗိုလ်မြင့်ဆွေ-ဒေါ်ညွန့်ညွန့်ဝင်း ၇၄ (က) ဝင်ဒါမီယာလမ်း	၃၀၈၇၉	၄၀၀
၃၄။	ဦးအုန်းမောင်နှင့်အဖွဲ့ ဈေးဟောင်းရပ်၊ မိုးကုတ်မြို့		၄၀၀
၃၅။	ကိုမောင်မောင်သန်း-မခင်ရွှေသိန်း ၁၈-ရွှေလမ်း၊ စမ်းချောင်း၊ ရန်ကုန်မြို့		၃၂၀
၃၆။	ဦးသိန်းလွင်-ဒေါ်အေး ၁၀၁-ကက္ကသိုလ်ရိပ်သာလမ်း၊ ရန်ကုန်	၃၀၀၄၁	၃၀၀
၃၇။	ဦးကိုကြီး-ဒေါ်ညွန့်စိန် ၁၁၁ (ခ) ဝင်ဒါမီယာလမ်း	၃၀၉၀၉	၃၀၀
၃၈။	ဦးတင်ညွန့်-ဒေါ်စိန်ရင် မိသားစု ၁၉/၂၁ ဝင်ဒါလမ်းသွယ်	၃၁၀၁၉	၃၀၀
၃၉။	ဦးညွန့်လူ-ဒေါ်အုန်းစိန် မိသားစု ၄၉ (က) မိုးကောင်းလမ်း၊ ကျောက်ကုန်း		၃၀၀
၄၀။	ဦးကိုလေး-ဒေါ်ကြည်ကြည် ရွှေဘုံသာရပ်၊ မိုးကုတ်မြို့		၃၀၀
၄၁။	ဦးအုန်းဖေ-ဒေါ်တင်တင် ၃၉/၄၃ ၃၁-လမ်း	၇၂၅၇၈	၃၀၀
၄၂။	ဦးဗိုလ်သောင်း-ဒေါ်မြကြည် ၃၀ (က) ဝင်ဒါမီယာလမ်း	၃၁၇၂၄	၃၀၀
၄၃။	ဦးဘအေး-ဒေါ်ခင်မြင့် ၃၇ ဗိတိုရိယားလမ်း	၃၅၅၃၇	၃၀၀
၄၄။	ဗိုလ်မှူးပန်းကြိုင်-ဒေါ်ခင်တင့် ၅၀/၂၉ လမ်း		၃၀၀
၄၅။	ဒေါ်အမာ မိသားစု ၂၇ ကျောင်းလမ်း၊ မြနိကုန်း	၃၀၀၉၇	၃၀၀
၄၆။	ကိုသိန်းအောင်-မြင့်မြင့် ၁၀-ရွှေဂုံကြားရိပ်သာ		၃၀၀
၄၇။	ကိုကျော်လှိုင်-မသန်းသန်းအေး ၁၆၆-ဆူးလေဘုရားလမ်း	၇၃၃၆၁	၃၀၀
၄၈။	ဦးဒအောင်၊ သား ကိုသိန်းထွန်း ပတ္တမြားရပ်၊ မိုးကုတ်မြို့		၃၀၀
၄၉။	ကိုစိုးမြင့်-မမြင့်မြင့် မိသားစု ၄၆၆-ဈေးဟောင်းရပ်၊ မိုးကုတ်မြို့		၃၀၀
၅၀။	ကိုမေအောင်-မဒေဝါခမ်းမြတ် ၇၆ (ခ) ဝင်ဒါမီယာလမ်း	၃၀၈၇၉	၂၀၀
၅၁။	ဦးစိုင်းဆိုင်သင်ဟာ-ဒေါ်လှလှ မိသားစု ၅၀-အင်းလျားမြိုင်	၃၀၉၄၁	၂၀၀

စဉ်	အလှူရှင်အမည်နှင့် နေရပ်လိပ်စာ		ကျပ်၊ပြား
၅၂။	ဦးမောင်မောင်မြင့်-ဒေါ်သန်းသန်း ၄၂-ကမ္ဘာအေးဘုရားလမ်း		၂၀၀
၅၃။	ဒေါ်သိန်းတင်-ဒေါ်သိန်းခင် ၅၀-ဂွတ္တလစ်လမ်း		၂၀၀
၅၄။	ဦးရွှေမောင်-ဒေါ်ရွှေ (ရွှေပလောင်) ၁၇၆-မဟာဗန္ဓုလလမ်း		၂၀၀
၅၅။	ဦးရ မိသားစု ၈၇-ရွှေဘုံသာလမ်း		၂၀၀
၅၆။	ဦးကျော်ရှိန်-ဒေါ်တင်ရွှေ မိသားစု ၃၀၃-ဦးဝိစာရလမ်း	၃၂၂၇၂	၂၀၀
၅၇။	ဦးမောင်မေ င်လေး-ဒေါ်ကြည်အောင် ၆၈ (က)အင်းလျားလမ်း		၂၀၀
၅၈။	ဦးစိုးတင့်-ဒေါ်အမာတင့် အိုးဘို၊ ကြည့်မြင်တိုင်		၂၀၀
၅၉။	ဦးထွန်းလှိုင် မိသားစု မိုင်းလုံမြို့ဟောင်း		၂၀၀
၆၀။	ဦးမိန့်-ဒေါ်သိန်းညွန့်- သမီး မတင်ရွှေ ၇၂-ဝင်ဒါမီယာလမ်း	၃၁၅၀၆	၂၀၀
၆၁။	ဒေါ်တင်အုန်း မိသားစု ၈၉ (က)အင်းလျားမြိုင်	၃၁၀၀၈	၂၀၀
၆၂။	ဦးတင်မောင်-ဒေါ်မြင့်မြင့် မိသားစု ၄၂-ငင်ဒါမီယာလမ်း	၃၁၇၆၆	၂၀၀
၆၃။	ဦးသန်း-ဒေါ်သန်းတင် ၃၉၈ (င) ဘိုးလိန်းလမ်း	၅၁၅၄၂	၁၅၀
၆၄။	ကိုစံလင်း-မစန်းစန်း သမီး မသက်သက်အောင် ၄၈-ဂွတ္တလစ်လမ်း	၅၀၄၃၄	၁၅၀
၆၅။	ဦးစော၊ဦးခင်မောင်ရီ-ဒေါ်ခင်လှလှ မင်းညွန့်လမ်း၊ စမ်းချောင်း		၁၅၀
၆၆။	ကိုမောင်မောင်လေး-မတင်မေထွန်း ၃၃-အင်းလျားမြိုင်	၃၂၉၁၈	၁၅၀
၆၇။	ကိုဘုန်းမြင့်သောင်း-မခင်ငင်းရီ ၁၉/၂၁ ဂင်ဆာလမ်းသွယ်	၃၁၀၁၉	၁၂၅
၆၈။	ဒေါ်ခင်တင့်-ခမြး မေမျိုးခင်-မူမူခင် ၁၄/၁၆- ၄၉-လမ်း		၁၀၅
၆၉။	ဦးဖေရှင်-ဒေါ်သီး၊ အောင်နန်းရပ်၊ မိုးကုတ်မြို့		၁၀၀
၇၀။	အဖွားပု-သမီး ဒေါ်လေးမှို ၆၅-ရွှေတောင်ကြားလမ်း	၃၂၈၃၄	၁၀၀
၇၁။	ကိုမောင်မောင်-မထားထား ။ ။	။	၁၀၀
၇၂။	ကိုခင်မောင်ထွေး- မခင်နှင်းဆီ ၁၁၁-ဘောင်ဒရီလမ်း		၁၀၀
၇၃။	ဒေါ်မြမြ-ဒေါ်သန်းသန်း ၁၇-အောင်မင်းခေါင်လမ်း		၁၀၀
၇၄။	သခင်သာခင်-ဒေါ်မြသန်းတင့် ၆၀-ရွှေတောင်ကြားလမ်း	၃၀၅၁၃	၁၀၀
၇၅။	ဒေါ်စိတ်ကောင်း ရှမ်းစုရပ်၊ မိုးကုတ်မြို့		၁၀၀
၇၆။	ကိုညာဏ်ထွန်း မတင်တင် ၁၅၂-အနော်ရထာလမ်း		၁၀၀
၇၇။	ဦးလှဝင်း-ဒေါ်စန်းစန်းမြင့် ၁၀၀/၂၁-လမ်း	၇၄၀၇၅	၁၀၀
၇၈။	ဦးကျော်ခိုင်-ဒေါ်ခင်အေး ၅၂၊ ကိုယ့်မင်းကိုယ့်ချင်းလမ်း		၁၀၀

စဉ်	အလှူရှင်အမည်နှင့်နေရပ်လိပ်စာ		ကျပ်၊ ပြား
၇၉။	ဦးခင်မောင်မြင့်-ဒေါ်တင်အေး ၂-ဖိုးရာဇာလမ်း၊ ကျောက်ကုန်း	၅၀၂၄၉	၁၀၀
၈၀။	ဦးကြွယ်-ဒေါ်သီ ၆၈(က) အင်းလျားလမ်း		၁၀၀
၈၁။	ဒေါ်သန်းဆွေ မိသားစု ၉၁-ရွှေဘုံသာလမ်း		၁၀၀
၈၂။	ဦးကျော်ဇံ-ဒေါ်ရှိန် ၇၂၊ ဗိုလ်အောင်ကျော်လမ်း	၇၅၀၅၆	၁၀၀
၈၃။	ကိုအောင်ကျော်၊ ရေကူးကန်၊ မင်းတံတားရပ်၊ မိုးကုတ်မြို့		၁၀၀
၈၄။	ကိုအောင်မျိုးသန့်-မခင်သန်းညွန့် ၁၆၁ အခန်း ၆-ဗိုလ်အောင်ကျော်လမ်း		၁၀၀
၈၅။	ဦးစံသိန်း-ဒေါ်နှင်းရီ ဗိုလ်ချုပ်ဈေး		၁၀၀
၈၆။	ဦးကျော်သောင်း-ဒေါ်ညိုညိုသောင်း၊ ထီးတန်း၊ ကြည့်မြင်တိုင်		၁၀၀
၈၇။	ဦးမှင်-ဒေါ်ညို မိသားစု ၁၁၂၊ သုခမလမ်း၊ ဂွတ္တလစ်		၁၀၀
၈၈။	ဗိုလ်မှူးသန်းလှိုင်-ဒေါ်အေးကြည် မိသားစု ပြည်ထောင်စုရိပ်သာ		၁၀၀
၈၉။	ဦးမင်းတင်ထွဋ်-ဒေါ်မိမိဆွေ ၁၀၂၊ သုခမလမ်း၊ ဂွတ္တလစ်		၁၀၀
၉၀။	ဒေါ်သိန်းကြွယ် မောင်နှမတစု ၉၀-ဘိုးလိန်းလမ်း		၁၀၀
၉၁။	ကိုခင်မောင်လှိုင်-မလှလှတင် ၂၁၀-ပန်းဆိုးတန်း		၁၀၀
၉၂။	ကိုနေဝင်း-မခင်မေသန်း ၂၁၃-လမ္ဘလမ်း		၁၀၀
၉၃။	ဦးမောင်ကြိုင်-ဒေါ်အုန်းကြိုင်-မြိုင်မဂ်လာလမ်း၊ မြောင်းမြ		၁၀၀
၉၄။	ကိုတင်ဝင်း-မလေး စီရေယာဒ်လမ်း		၁၀၀
၉၅။	ဒေါက်တာခင်မြတ်-ဒေါ်အေးအေး၊ ၃၀၃-ဦးဝိစာရလမ်း	၃၂၂၇၂	၁၀၀
၉၆။	ဦးခင်မောင်-ဒေါ်သီ မိသားစု ၂၄-ပြည်လမ်း၊ ၇-မိုင်	၆၀၉၄	၁၀၀
၉၇။	ဒေါ်အမာ မိသားစု ၃၅၂-ပြည်လမ်း		၁၀၀
၉၈။	ဦးသုတ-ဒေါ်ရင်မော် ၅-ပြည်တော်အေးရိပ်သာ ကမ္ဘာအေးဘုရားလမ်း	၅၄၄၀၇	၁၀၀
၉၉။	ဦးကံညွန့်-ဒေါ်နွယ်နွယ် ၅၆-ကမ္ဘာအေး ဘုရားလမ်း		၁၀၀
၁၀၀။	ဦးကျော်စိန် ဒေါ်မြင့်မြင့်ရီ		၁၀၀
၁၀၁။	ဦးအောင်မြင့်-ဒေါ်မမာ		၁၀၀
၁၀၂။	ဦးကင်မောင်အေး-ဒေါ်ဆွေဆွေ ဦးဖိုးလမ်း၊ စမ်းချောင်း		၁၀၀
၁၀၃။	ဦးတင်ထွဋ်-ဒေါ်ငင်းငင်း ၂၂(က)ဂျူးဘန်းလမ်း	၆၁၁၀၇	၁၀၀
၁၀၄။	ဦးစံရွှေ-ဒေါ်ခင်သိန်း ၅၈၇(က) ၆-လမ်း၊ ကမာရွတ်		၁၀၀
၁၀၅။	ဦးကိုကိုကြီး-ဒေါ်လှဇာ ၁၁၅၊ ၃၆-လမ်း		၁၀၀

စဉ်	အလှူရှင်အမည်နှင့် နေရပ်လိပ်စာ		ကျပ်၊ပြား
၁၀၆။	ဦးတင်လှိုင် မိသားစု ကရစ်လမ်း		၁၀၀
၁၀၇။	ဦးစံရင်-ဒေါ်သန်းခင် ၂၂-၅၂ လမ်း		၁၀၀
၁၀၈။	ဗိုလ်မြသောင်း-မမြသွေး ၄၈-၅၂-လမ်း		၁၀၀
၁၀၉။	ကိုစိန်မောင်-မမြသွင် သုဝဏ္ဏ		၁၀၀
၁၁၀။	ဒေါ်လှမြိုင် မိသားစု ၂၀၃-ပန်းဆိုးတန်း		၁၀၀
၁၁၁။	ကိုအုံးခရွှေ-မသီသီ ၅၃-ဗိုလ်ကလေးဈေးလမ်း		၁၀၀
၁၁၂။	ဒေါ်သောင်းညို ၂၀၇-လွှတ္တလမ်း		၁၀၀
၁၁၃။	ဦးခင်မောင်ကြည်-ဒေါ်ခင်နန်းညွန့် တပင်ရွှေထီးလမ်းကျောက်ကုန်း-၅၀၂၈၅		၁၀၀
၁၁၄။	အဖွားယုံ မိသားစု ၁၉၊ ၉၁-လမ်း၊ ကန်ဘော်ကလေး		၁၀၀
၁၁၅။	ဦးခင် မိသားစု ၂၇၉-ဦးဝိစာရလမ်း	၃၁၀၀၂	၁၀၀
၁၁၆။	ကိုဝင်းလွင်-မစန်းစန်းလွင် ၂၇၉-ဦးဝိစာရလမ်း		၁၀၀
၁၁၇။	ကိုခင်မောင်ကြူ-မနှင်းရီရီစိန် ၅၅-ဝင်ဒါမီယာလမ်း	၃၂၅၁၄	၁၀၀
၁၁၈။	ဦးဝမ်းကြည်မင်း-ဒေါ်မြမြ မြို့မရပ်၊ မိုးကုတ်မြို့		၁၀၀
၁၁၉။	အဖွားကြွယ် ကြပ်ပြင်ရပ်၊ မိုးကုတ်မြို့		၁၀၀
၁၂၀။	ဦးအုံးကိုင်-ဒေါ်ပိုက်ပိုက် ၂၃၄-ဆူးလေဘုရားလမ်း		၁၀၀
၁၂၁။	ဗိုလ်မှူးထွန်းစိန်-ဒေါ်မြသွယ် မိသားစု ၁၂၁-ဖို့ကလမ်း	၇၈၇၄၈	၁၀၀
၁၂၂။	ဦးတင်ရွှေ-ဒေါ်ကြည်ကြည် တာရဲတန်း မန္တလေး		၁၀၀
၁၂၃။	ဦးမြင့်မောင်-ဒေါ်ခင်မြင့်ဆွေ ရှမ်းစုရပ်၊ မိုးကုတ်မြို့		၁၀၀
၁၂၄။	ဦးတင်မောင်ဝင်းနှင့် မောင်နှမတစု ပန်းပင်ကြီးလမ်း		၁၀၀
၁၂၅။	ဦးထွန်းဝေ-ဒေါ်ထွေးထွေး ၅-သီရိဇေယျာလမ်း၊ ဘောက်ထော် ၅၀၆၉၄		၈၀-၂၅
၁၂၆။	ဒု-ဗိုလ်မှူးကြီးသိုးထိန်း-ဒေါ်သောင်းသောင်း ၃၅-တိုက် ၂၃-ဦးဝိစာရရိပ်သာ		၈၀
၁၂၇။	အဖွားဦး သမီး ဒေါ်ခင်ရွှေ ၁၅-အခန်း ၁၈-ဦးဝိစာရရိပ်သာ		၈၀
၁၂၈။	ဦးမြ မိသားစု ၄- ဦးဝိစာရလမ်း၊ စမ်းချောင်း		၆၀
၁၂၉။	ဒေါ်လှကြွယ် မိသားစု ၅၇-လေးထောင့်ကန်လမ်း၊ သဃ်န်းကျွန်း		၆၀
၁၃၀။	ဂျွန်မိုး ၆၅-ရွှေတောင်ကြားလမ်း		၅၀
၁၃၁။	ကိုမြင့်ဆွေ-မခင်မေသွယ် ၁၅၂-အနော်ရထာလမ်း		၅၀
၁၃၂။	ဦးအောင်သိန်း-ဒေါ်အုံးကြည် ၆၀၅-ဒါလဟိုဇီလမ်း		၅၀

စဉ်	အလှူရှင်အမည်နှင့်နေရပ်လိပ်စာ		ကျပ်၊ပြား
၁၃၃။	ဦးစိန်မြ-ဒေါ်ငွေကြည် ၁၇၃-ဘားလမ်း	၇၈၆၀၀	၅၀
၁၃၄။	ဦးကြည်ဝင်း-ဒေါ်ထားထား ၂၃၇-ရွှေဘုံသာလမ်း		၅၀
၁၃၅။	ဦးဘစိ-ဒေါ်ကြည် ၁၀၄-ရွှေဘုံသာလမ်း		၅၀
၁၃၆။	ဦးတင်မောင်-ဒေါ်မြင့်မြင့်နွယ် ရွှေဂုံတိုင်လမ်း		၅၀
၁၃၇-	ဦးဘသိန်း-ဒေါ်မူမူ ပတ္တမြားရပ် မိုးကုတ်မြို့		၅၀
၁၃၈။	ဦးဟိန်း-ဒေါ်ရွှင် ၇၄-သိတာလမ်း၊ ကျောက်မြောင်း		၅၀
၁၃၉။	ဒေါ်ထွေးအံ ၁၄၈-ဗိုလ်ကလေးဈေးလမ်း		၅၀
၁၄၀။	ဒေါ်ရွှေခင် ၃၄၁-ရွှေဘုံသာလမ်း		၅၀
၁၄၁။	ဒေါ်ခင်ရွှေ ၁၃၀၊ ၄၉-လမ်း		၅၀
၁၄၂။	ဦးတင်အောင်-ဒေါ်အမာကြည် ၁၄-သင်္ဂဟာလမ်း၊ ကျောက်မြောင်း		၅၀
၁၄၃။	ဦးလှစိန်-ဒေါ်အုံး ၇ (ဘီ) ယာဒ်လမ်း		၅၀
၁၄၄။	ကိုအုံးကို-မတင်တင်ဆန်း ၂၀-အောင်ဇေယျလမ်း၊ ကျောက်ကုန်း ၇၀၅၃၀		၅၀
၁၄၅။	ဦးသိန်းမောင်-ဒေါ်တင်ရွှေ မိသားစု ၁၅၂-ဒုတိယ သိဒ္ဓိရိပ်သာ အလုံ		၅၀
၁၄၆။	ဗိုလ်ကြီးတင်အောင်ကြည်-ဒေါ်ငွေးရွှေသာ ၂၄-နယူးလင်းလမ်း		၅၀
၁၄၇။	ဦးတင်မောင်ဝင်း-ဒေါ်ရီ အောင်နန်း မိုးကုတ်မြို့		၅၀
၁၄၈။	ဦးကြင်ခိုင်-ဒေါ်စိန်လှိုင် မိသားစု ဦးချစ်မောင်လမ်း ဂွတ္တလစ်		၅၀
၁၄၉။	ဒေါ်တင့် ၄၈-ဂွတ္တလစ်		၅၀
၁၅၀။	ဗိုလ်ကြီးမြင့်စိုး-ဒေါ်ခင်ခင်နှင်း အင်းလျားရိပ်သာ		၅၀
၁၅၁။	ဦးကျော်ငြိမ်း မိသားစု ၆၆-အိုးဘိုလမ်း၊ ကြည့်မြင်တိုင်		၅၀
၁၅၂။	ကိုငွေးမြင့်-မစန်းစန်းနု ၇၄-က-ဝင်ဒါမီယာ	၃၀၀၇၉	၅၀
၁၅၃။	ဒေါ်ပြုံးကြည် ရှမ်းစု မိုးကုတ်		၅၀
၁၅၄။	ဦးစိန်ဝင်း-ဒေါ်ကြည်ကြည်ဟန် ၆၁၇-ပြည်လမ်း	၃၀၂၀၀	၅၀
၁၅၅။	ဗိုလ်ချုပ်ထွန်းတင်-ဒေါ်ကြည်ကြည် ၈၁-အောစီ၊ အင်းလျားမြိုင်လမ်း		၅၀
၁၅၆။	ဦးဝင်းကြည်-ဒေါ်မြင့်မြင့် အမှတ် ၆-သိရိမင်္ဂလာလမ်း		၅၀
၁၅၇။	ဗိုလ်မှူးဖေဆန်း-ဒေါ်တင်တင်ဝင်း ဦးဝိစာရလမ်း		၅၀
၁၅၈။	ဦးမြ-ဒေါ်ရီ ၃၀-အော စိန်ဗင့်ဆင့်လမ်း		၅၀
၁၅၉။	ဦးထွန်းအေး-ဒေါ်ခင်မေ ၈၁-အင်းလျားမြိုင်	၃၁၇၀၃	၅၀

စဉ်	အလှူရှင်အမည်နှင့်နေရပ်လိပ်စာ		ကျပ်၊ပြား
၁၆၀။	ဒေါ်ခ အမှတ် ၁၅၊ ၄၉ လမ်း		၅၀
၁၆၁။	ဦးမောင်ကို မိသားစု ၅၉၊ ကွမ်းရွဲတန်း၊ ကြည့်မြင်တိုင်		၅၀
၁၆၂။	ကိုစိန်ထွန်း-မသန်း၊သန်းဆင့် (၄၉) အေ၊ နတ်မောက်လမ်း၊သွယ်		၅၀
၁၆၃။	ဦးသိန်းထွန်း-ဒေါ်ကြည်မြ ၁၅၈၊ လမ်း-၄၀ ရန်ကုန်		၅၀
၁၆၄။	ဦးတင့် မိသားစု ၂၁၅-ဆူးလေဘုရားလမ်း		၅၀
၁၆၅။	ဦးကျော်ဇော-ဒေါ်အေးရွှေသာ အခန်း ၉၊ ၂၃၇ ရန်ကင်း	၅၁၂၇၄	၄၀
၁၆၇။	ကိုတင်မောင်ဝင်း ရှမ်းစု၊ မိုးကုတ်မြို့		၄၀
၁၆၈။	ဦးကျော်ဝင်း၊ မကြည်ကြည် မဟာဗန္ဓုလလမ်း		၄၀
၁၆၉။	ဦးတင်ဖေ ဒေါ်မေတင်ရွှေ ၃၂-ဟပင်ဒရွှထီးလမ်း		၃၀
၁၇၀။	ကိုကျော်လှ-အန္ဒဲ ဂွတ္တလစ်		၃၁
၁၇၁။	ဒေါ်သီ ကသဲရပ်၊ မိုးကုတ်		၃၀
၁၇၂။	ဒေါ်ငွေစိန်၊ဦးတင်အောင်-ဒေါ်ကြည်လွင် ၄၉- တပင်ရွှေထီးလမ်း		၃၀
၁၇၃။	ကိုခွန်းမိန့် ဗဟိုရုပ်ရှင်ရုံ ကသာရပ် မိုးကုတ်		၂၅
၁၇၄။	ဒေါ်မြသွယ် ၁၅၅- ဗိုလ်အောင်ကျော်လမ်း		၂၅
၁၇၅။	ကိုဇော်ဝိတ်-မခင်ရွှေ လူးထရပ်၊ မိုးကုတ်မြို့		၂၅
၁၇၆။	ဒေါ်စိန်စိန် မိသားစု ၂၀- ဘိုလိန်းလမ်း	၅၂၉၆	၂၅
၁၇၇။	ဦးဖေသိန်း မိသားစု ရွှေဘုံသာလမ်း		၂၅
၁၇၈။	ဦးကံတင့်-ဒေါ်မြိုင် ဘာဂျော်ဂျီကုန်း		၂၅
၁၇၉၊	အဖွားကြီး မိသားစု တောင်ကချင်ရပ် မိုးကုတ်		၂၅
၁၈၀။	ဦးထွန်းဝင်း-မခင်စု ဗဟန်း		၂၅
၁၈၁။	ဦးမောင်မောင်ကြီး-ဒေါ်စန်းကြည် ဆည်မြောင်းဌာန၊ ဓနုဖြူမြို့		၂၅
၁၈၂။	ဦးဝင်း ဒေါ်ငွေကြည် ၁၂၊ ၁၄၉-လမ်း၊ ကျောက်မြောင်း		၂၅
၁၈၃။	ကိုလှထွန်း မနွဲ့ ၆၈၊ ၁၂၅-လမ်း၊ ကန်တော်ကလေး		၂၅
၁၈၄။	ကိုကျော်ညွန့်-မညွန့်မေ စည်ပင်သာယာ၊ မိုးကုတ်မြို့		၂၅
၁၈၅။	မောင်ခင်ညို ဝိဇ္ဇာသိပ္ပံ အဓိပတိလမ်း		၂၅
၁၈၆	မပုလဲမေ ၇၄(က) ဝင်ဒါမီယာ	၃၀၈၇၉	၂၅
၁၈၇။	ဦးစိန်ဂင်း-ဒေါ်စောရီ ၈၀ ဂျီ၊ ဝင်ဒါမီယာ		၂၅
၁၈၈။	မောင်စိုးသန်း မိသားစု ရွှေဂုံတိုင်		၂၅

စဉ်	အလှူရှင်အမည်နှင့်နေရပ်လိပ်စာ	ကျပ်၊ပြား
၁၈၉။	ကိုဝင်းမြင့် ရှမ်းစု၊ မိုးကုတ်မြို့	၂၅
၁၉၀။	ဒေါ်လှခင် မိသားစု မြောင်းမြမြို့	၂၅
၁၉၁။	ဦးထွန်းဝ-ဒေါ်လှကြည် မိုးကုတ်မြို့	၂၅
၁၉၂။	ဦးသာအောင်-ဒေါ်ငက်	၂၅
၁၉၃။	ကိုမောင်ဦး မညိမ် ကသဲရပ်၊ မိုးကုတ်	၂၅
၁၉၄။	ဦးချစ်လှိုင်-ဒေါ်ငယ် အခန်း ၃၊ တိုက် ၁၃၉၊ ရန်ကင်း	၂၀
၁၉၅။	ကိုသန်ချောင်း မြောက်ဥက္ကလာ	၂၀
၁၉၆။	မနေကြည် ဟုမ်းလမ်း	၂၀
၁၉၇။	မနေရီ ။	၂၀
၁၉၈။	မချိုမာ ၈၁-ဆင်းဒဝစ်လမ်း	၂၀
၁၉၉။	ဒေါ်သိန်းလွင်၊ သမီး မတင်ကြည် ၇၄- ဝင်ဒါမီယာ	၂၀
၂၀၀။	မနန်း မမူနော် ၄၈-ဂွတ္တာလစ်	၂၀
၂၀၁။	ဒေါ်သန်းစိန် ကုန်းဘောင်လမ်း၊ တောင်ဥက္ကလာ	၂၀
၂၀၂။	မနော် ၄၈-ဂွတ္တာလစ်	၁၅
၂၀၃။	ဒေါ်တင်တင် မိသားစု ရန်ကုန်	၁၀
၂၀၄။	ကိုအေးမောင် တိုက် ၁၁၊ အခန်း ၇၊ ဖဆပလကွက်သစ်	၁၀
၂၀၅။	ဒေါ်အေး ၇၄(က) ဝင်ဒါမီယာ	၁၀
၂၀၆။	အဖွားမြ ၈၂-လမ်း၊ မန္တလေး	၁၀
၂၀၇။	မညွန့်ညွန့် အောင်ချမ်းသာ၊ မိုးကုတ်မြို့	၁၀
၂၀၈။	ကိုမြင့်အောင် ၄၈၊ ဂွတ္တာလစ်	၁၀
၂၀၉။	ဦးခင်မောင်ကွန့်-ဒေါ်နုနု ကျောက်မြောင်း	၁၁
၂၁၀။	မသန်းအေး ၇၄-ဝင်ဒါမီယာ	၁၀
၂၁၁။	ကိုသောင်းကျော် မိုးကုတ်အသင်းတိုက်	၁၀
၂၁၂။	ကိုသောင်းဖေ ဈေးပေါင်း၊ မိုးကုတ်မြို့	၁၀
၂၁၃။	ကိုတင်မောင်သိန်း-မရီရီမြင့် ၇၈-ဝင်ဒါမီယာ	၁၀
၂၁၄။	မချိုချိုသန်း ရန်ကုန်	၁၀
၂၁၅။	မောင်သန်းညွန့်-မသန်းတင် ဆင်မလိုက် စည်ပင်သာယာဝင်း	၁၀
၂၁၆။	ဦးမြစိန် ဦးချစ်မောင်လမ်း၊ ဂွတ္တာလစ်	၁၀

မိုးကုတ်မြို့နယ်မှ ကောက်ခံရရှိသော အလှူငွေစာရင်း

ဘောက်ချာအမှတ်	အမည်	နေရပ်	ကျပ်၊ပြား
၈၁၉/၈၇၀		ဈေးသစ်+ထင်းရှူးခြံရပ်	၁၆၄၀
၈၆၃	ဒေါ်ညွန့်ရီ	ဈေးသစ်	၂၅
၈၈၂/၈၈၅		ကသဲရပ်ကွက်	၁၃၄၅
၈၈၄	ဦးအောင်မြ	ကသဲရပ်ကွက်	၁၃၀၀
၈၅၁		ဈေးဟောင်းရပ်	၄၀၀
၈၆၄	ဦးသောင်	ဈေးဟောင်းရပ်	၁၀၀
၈၅၄	ဦးထွန်းရွှေ	။	၁၀၀
၈၅၅	ဒေါ်လှကြည်	။	၁၀၀
၈၅၆	မရီရီမြင့်	။	၁၀၀
၈၅၇	မမြင့်မြင့်သန်း	။	၁၀၀
၈၅၈	မကြည်ကြည်မြင့်	။	၁၀၀
၈၅၉	မတင်တင်ဝင်း	။	၁၀၀
၈၆၀	မောင်ဇေယျာထွန်း	။	၁၀၀
၈၆၁	မအိအိထွေး	။	၁၀၀
၆၈၁/၈၈၈		ပတ္တမြားရပ်	၁၀၇၅
၈၈၅	ကိုဇော်အောင်၊ မတင်ရွှေ	။	၁၀၀
၈၇၄		ပိတ်စွယ်ရပ်	၈၂၈
၈၆၂/၈၆၅/၆၈၄		အောင်နန်းရပ်	၃၃၃
၈၉၀	ဦးအေးမောင်-ဒေါ်စိန်ရင် မိသားစု	အောင်နန်းရပ်	၃၃၃
၈၈၆	ဦးသန်းညွန့်-ဒေါ်ရီ	။	၁၀၁
၈၇၃	ဦးအောင်သွင်-ဒေါ်အေး	။	၁၀
၈၆၈		မြို့မရပ်	၆၅၀
၈၈၇	ဒေါ်အေး (အောင်နီလာ)	မြို့မရပ်	၁၀၀
၈၉၈	ဦးကိုလေး-ဒေါ်စိန်စိန် မိသားစု	။	၃၀
၈၆၉		ကြပ်ပြင်ဈေး	၇၂၀
၈၅၃		ကြပ်ပြင်မြို့မ	၂၀၀

ဘေ. ၁က်ချာအမှတ်	အမည်	နေရပ်	ကျပ်၊ ပြား
၈၅၂	ဦးမောင်ကြီး	ကြပ်ပြင် မြို့မ	၁၀၀
၈၇၈		တောင်ကချင်ရပ်	၃၈၂
၈၇၉	ဖွားကြီး မိသားစု	॥	၁၀၀
၈၈၀	ဦးကံကြီး-ဒေါ်ပွဲ မိသားစု ॥		၁၀၀
၈၇၅		အောင်ချမ်းသာရပ်	၅၇၆
၈၇၁		ပန်းမရပ်ကွက်	၅၄၂
၈၆၆		ဂေါင်းဦးဘာရပ်	၅၀၀
၈၆၃		မူလစည်ပင်သာယာ	၄၂၅-၂၅
၈၇၇	ဒေါ်နန်း မိသားစု	॥	၂၅
၈၉၅		ရှမ်းစုရပ်	၂၀၀
၈၈၃	ကိုကျော်ဝင်း-မခင်သန်း ॥		၁၀၀
၈၇၆		လူမှုရေးစည်ပင်သာယာ	၂၈၃
၈၉၃		အရှေ့ပိုင်း+ကုန်းသာရပ်	၂၅၀
၈၉၁		ရွှေဘုံသာရပ်	၂၂၂
၈၉၄		ကန်တော်+အောင်သာယာရပ်	၂၂၅
၈၇၂		မြို့လယ်ရပ်	၂၀၀
၂၉၂		ဘီးတောင်ရပ်	၁၆၅
၈၆၇		အောင်မြေသုခရပ်	၁၀၀
၈၉၇	ဆရာတော် ဦးပညာသာမိ	ကြပ်ပြင်ကျောင်းကြီး	၁၀၀
			၁၅၀၂၅-၂၅

ဆွမ်းဆန်စိမ်း လောင်းလှူပွဲတွင် လှူဒါန်းသော
အလှူရှင်နှင့် ပစ္စည်းများစာရင်း

အလှူရှင်အမည်	ပစ္စည်းအမျိုးအမည်	အရေအတွက်	ကျပ်၊ပြား
ကွယ်လွန်သူ အဖွားအုံကို ရည်စူး၍			
၄၈-ဂွတ်လမ်း ရန်ကုန်မြို့	ချွေးသုတ်ပဝါ	၁၃၀၀	၃၂၅၀
ဦးအောင်မြ မိသားစု ကသည်းရပ် မိုးကုတ်မြို့	သင်္ကန်းဒွိစုံ	၁၀	၁၀၅၀
ဒေါ်အုံး သမီး မြမြသွယ်၊ မြေးတစု	သင်တုန်းဓား	၂၁	၁၉၉၅
၂၉-ဘဒ်လမ်း ရန်ကုန်မြို့	စာရေးကိရိယာ	၆	၂၁၆
ဦးထွန်းဝ ဒေါ်အုံး မိသားစု ၁/ခ ကံဘဲ့လမ်း၊	ရေနွေးဗူး	၂၀	၈၈၀
ရန်ကင်း၊ ရန်ကုန်မြို့	သင်တုန်းဓား	၃	၂၈၅
ဦးမိန့်-ဒေါ်သိန်းညွန့် ၇၂ (ခ) ဝင်ဒါမီယာလမ်း	ရေနွေးဗူး	၂၀	၈၈၀
ရန်ကုန်မြို့	သင်တုန်းဓား	၁	၉၅
ဦးမင်းကြည်-ဒေါ်ခင်အေးသန်း ၁၇၅-ဘားလမ်း၊			
ရန်ကုန်မြို့	ရေနွေးဗူး	၁၀	၄၄၀
ဦးစိုင်းဆိုင်ဆင်ဟာ-ဒေါ်လှလှ ၅၂၀-အင်းလျားမြိုင်			
ရန်ကုန်မြို့	သင်္ကန်းဒွိစုံ	၃	၃၃၄
ဦးကိုလေး-ဒေါ်ကြည်ကြည် မိသားစု၊			
ရွှေဘုံသာရပ်၊ မိုးကုတ်	ရေနွေးဗူး	၅	၂၂၀
ကွယ်လွန်သူ အဖွားအုံ ၄၈-ဂွတ်လမ်း၊ ရန်ကုန်မြို့	သင်တုန်းဓား	၂၁	၁၉၉၅
အဖွားဖုံ မိသားစု ၄၈-ဂွတ်လမ်း၊ ရန်ကုန်မြို့	သင်္ကန်းဒွိစုံ	၂၀	၂၁၀၀
ဒေါ်အေးရင်၊ကိုမြင့်ဆွေ+မမြမြသန်း၊ ပိတ်စွယ်ရပ်၊			
မိုးကုတ်	သင်တုန်းဓား	၇	၆၆၅
ဦးခင်မောင်-ဒေါ်မြမေ ၇၄(က) ဝင်ဒါမီယာလမ်း			
ရန်ကုန်မြို့	သင်တုန်းဓား	၈	၇၆၀
ဦးတင်လှိုင် မိသားစု	သင်တုန်းဓား	၁	၉၅
〃 〃	ရေနွေးဗူး	၁	၄၄
ဦးထွန်းအေး-ဒေါ်ရီရီ ၃၂-N ၆ မိုင်ခွဲ၊ ပြည်လမ်း	ရေနွေးဗူး	၁၀	၄၄၀
ရန်ကုန်မြို့	သင်တုန်းဓား	၅	၄၇၅

အလှူရှင်အမည်	ပစ္စည်းအမျိုးအမည်	အရေအတွက်	ကျပ်၊ ပြား
ကွယ်လွန်သူ ဦးလှမောင် ကြည့်မြင်တိုင်၊ ရန်ကုန်	ရေနွေးပူး	၉	၃၀၇
ဦးဘမို-ဒေါ်သန်းသန်း၊ ဝင်ဆာလမ်း၊ ရန်ကုန်မြို့	ရေနွေးပူး	၅	၂၂၀
ကိုသိန်းဦး၊ ဂ၁-ဆင်းဒဝစ်လမ်း၊ ရန်ကုန်မြို့	သင်ဓုန်းခေါး	၁	၈၅
ဦးချစ်ဆွေ-ဒေါ်ခင်ဝင်း ဘားလမ်း၊ ရန်ကုန်မြို့	သင်ဓုန်းခေါး	၅	၅၀၀
ဒေါ်အေးမေ၊ ရွှေဂုံတိုင်၊ ရန်ကုန်မြို့	သင်ဓုန်းခေါး	၃	၃၀၀
ဦးအောင်ကျော်-ဒေါ်စိန်စိန်၊	သင်ဓုန်းခေါး	၃	၂၇၅
၈၃-တက္ကသိုလ်ရိပ်သာလမ်း	သက်န်းဒွိစုံ	၃	၃၁၅
״ ״	ရေနွေးပူး	၃	၁၃၂
ဦးဗိုလ်သောင်း-ဒေါ်မြကြည်	သက်န်းဒွိစုံ	၅	၅၂၅
״	သင်ဓုန်းခေါး	၅	၄၉၅
״	ရေနွေးပူး	၅	၂၂၀
မောင်ဗိုလ်ကြည်-မသဇင်ခင်	သက်န်းဒွိစုံ	၃	၃၁၅
״	သင်ဓုန်းခေါး	၃	၂၇၅
״	ရေနွေးပူး	၃	၁၃၂
ဗိုလ်မှူး ပန်းကြိုင်-ဒေါ်ခင်တင့်	ရေနွေးပူး	၃	၁၃၂
״	သင်ဓုန်းခေါး	၂	၁၈၀
ဦးဘအေး-ဒေါ်ခင်မြင့်	ရေနွေးပူး	၃	၁၃၂
״	သင်ဓုန်းခေါး	၂	၁၉၀
မသီတာထွန်း-မောင်ဝင်းမြင့်ထွန်း ၁(ခ)ကံဘဲ့လမ်း ရန်ကုန်မြို့	စာရေးကရိယာ	၆	၂၁၆
ဦးထွန်းဝ-ဒေါ်အုံး ၁(ခ) ကံဘဲ့လမ်း၊ ရန်ကုန်	အိမ်သုံးဆေး	၅	၁၉၅
״ ״	သက်န်းဒွိစုံ	၁	၁၀၅
မယုယုဝေလွင် ၁၀၁-တက္ကသိုလ်လမ်း၊ ရန်ကုန်	စာရေးကရိယာ	၁	၃၆
မောင်ဖြိုးဝေလွင် ״ ״	״	၁	၃၆
မစိုးစမ်းထက် ״ ״	״	၃	၁၀၇
ဦးတင်ညွန့်-ဒေါ်စိန်ရင် ၁၈/၂၁-ဝင်ဆာလမ်း	ရေနွေးပူး	၃	၁၃၂
ဦးစံသိန်း-ဒေါ်နှင်းရီ ဗိုလ်ချုပ်ဈေး၊ ရန်ကုန်မြို့	ထီး	၁၅	၂၁၀

အလှူရှင်အမည်	ပစ္စည်းအမျိုးအမည်	အရေအတွက်	ကျပ်၊ပြား
ဦးအောင်သိန်း-ဒေါ်တင်တင် မိသားစု ၂၈-လမ်း ရန်ကုန်မြို့	သင်ဗုန်းခား	၅	၅၀၀
ဦးလှရွှေ-ဒေါ်လှရင် သား မောင်ဝင်းမြင့်၊ ၇၁-တက္ကသိုလ်ရိပ်သာလမ်း၊	ရွှေဝါဆပ်ပြာတောင့်	၁၃၀၀	၂၆၀၀
ဒေါ်ရွှေခင် ၁၄၁-ရွှေဘုံသာလမ်း၊ရန်ကုန်မြို့၊	နိုသီဗိုင်	၅	၇၀
ဒေါ်ထွေးအန် ၁၄၈-ဗိုလ်ကလေးဈေးလမ်း၊ ရန်ကုန်မြို့၊	။	၅	၇၀
ဦးသိန်းအောင်-ဒေါ်တင် မိသားစု၂၈-လမ်း၊ ရန်ကုန်မြို့။	။	၅	၇၀
ဦးအောင်သိန်း-ဒေါ်တင် မိသားစု ၈၉/၂၈-လမ်း၊ ရန်ကုန်မြို့။	လပ်ဆပ်ပြာ	၅	၂၅
	ဖျော်ရည်ပုလင်း	၁	၅၀
	ဟောလစ်	၅	၅၀
	သွားပွတ်တံ	၅	၂၅
ဦးမြင့်လွင်-ဒေါ်သန်းမြင့်၊ ဦးမောင်ကိုမိသားစု ဆင်းဒဝစ်လမ်း၊ ရန်ကုန်။ဒေါ်ခင်သန်းမြင့် ၁၅-ဦးဝိဇ္ဇာလမ်း၊ ရေကျော်၊ ရန်ကုန်။	ဘီပီအိုင်ရှူဆေး	၁၃၀၀	၂၀၀
မိုးကုတ်အသင်း ဘုံငွေမှ			၁၅
မိုးကုတ်မြို့နယ် ဘုံငွေမှ	ဆပ်ပြာမွှေး	၁၃၂၀	၁၀၄၅
။	သပိတ်	၅	၁၆၅
အဘိဓဇမဟာရဋ္ဌဂုရု ရွှေဟင်္သာ ဆရာတော်ကြီး စစ်ကိုင်း	သင်္ကန်းဒွိစုံ	၁	၁၀၅
မိုးကုတ်မြို့နယ်ဘုံငွေမှ	။	၂	၂၀၀
ဒေါ်တင်အိ မိသားစု ၁-လမ်း၊ အိုးသစ်ကုန်းမြို့။	ဆပ်ပြာ	၁၂-ဗူး	၄၂

စဉ်	အကြောင်းအရာ	အရေအတွက်	ကျပ်	ပြား	စဉ်	အကြောင်းအရာ	အရေအတွက်	ကျပ်	ပြား
					၁	ဆွမ်းတရက် အလှူအတွက် ကုန်ကျ		၂၆၀၀၀	
၁	ရန်ကုန်မြို့ပေါ်မှ				၂	သင်္ဘောမုန်းခါး	၄၁၅-ချောင်း	၃၉၂၇၉	၇၅
	ကောက်ခံရငွေ		၄၈၁၄၆	၂၅	၃	ဆပ်ပြာမှုန့်	၁၃၂၀-တုံး	၁၀၄၅	
၂	မိုးကုတ်မြို့ပေါ်မှ				၄	သက်န်းဒွိစုံ	၆-စုံ	၆၀၀	
	ကောက်ခံရငွေ		၁၅၀၂၅	၂၅	၅	သပိတ်	၅	၁၈၀	
၃	ပစ္စည်းအတွက်				၆	ဆနွင်းမကင်း	၁၃-ပိဿာ	၂၀၈၂	
	ကောက်ခံရရှိငွေ		၁၅၅၄၄		၇	မိုးကုတ်သံဃာ ၆-ပါးဆွမ်းကပ်		၅၂၀	
					၈	။ နဝကမ္မလှူငွေ		၆၀၀	
					၉	မြင်းခွာရွက်သုပ်		၃၂၀	
					၁၀	မဏ္ဍပ်ဆောက်လုပ် ကုန်ကျငွေ		၁၃၄၆	
					၁၁	နေ့ဆွမ်းကပ်စဉ် ဓာတ်ပုံရိုက်ခ		၁၅၀၀	
					၁၂	ဆွမ်းကြီးလောင်းစဉ် ဓာတ်ပုံရိုက်ခ		၁၅၀၀	
					၁၃	ဦးမြင့်လွင် မိုးကုတ်စရိတ်		၂၅၀	
					၁၄	အလှူခံဖြတ်ပိုင်း ကြော်ငြာကော်ပီ		၂၆၀	
			၇၈၇၁၅	၅၀	၁၅	သတင်းစာနှစ်မျိုးတွင် ကြော်ငြာခ		၈၀၀	
	လှူဖွယ်ပစ္စည်း					သုံးငွေပေါင်း		၇၆၂၈၃	၅၀
	သန့်သန့်တန်ဖိုး		၁၁၄၆၆			လက်ကျန်ငွေ		၂၄၃၂	
						လှူဖွယ်ပစ္စည်းသန့်သန့်တန်ဖိုး		၁၁၄၆၆	
	စုစုပေါင်းရငွေ		၉၀၁၈၁	၅၀		စုစုပေါင်းသုံးငွေ		၉၀၁၈၁	၅၀

သံဃမဟာနာယက ဆရာတော်များအား မိုးကုတ်အသင်းမှ ဒုတိယအကြိမ် ကမ္ဘာအေးကုန်းခြေ ဆွမ်းဆန်စိမ်းလောင်းလှူပွဲ အလှူရှင်များ

စဉ်	အလှူရှင်အမည်နှင့်နေရပ်လိပ်စာ			ကျပ်၊ပြား
၁။	အဖွားဖုံ၊ ဦးမြင့်-ဒေါ်သန်းသန်း	၄၈/ဂွတ္တလစ်လမ်း၊ရန်ကုန်မြို့		၂၀၀၀
၂။	ဦးလှရွှေ-ဒေါ်လှလှ မိသားစု၊	တက္ကသိုလ်ရိပ်သာလမ်း၊ရန်ကုန်မြို့		၁၂၀၀
၃။	ဦးထွန်းအေး-ဒေါ်ရီရီ မိသားစု၊	၃၂/N ပြည်လမ်း၊ ၆ မိုင်ခွဲ၊		၁၁၁၁
၄။	ဒေါ်ဒေါ်တင် မိသားစု၊	ဆင်းဒဝစ်လမ်း၊ ရန်ကုန်မြို့		၁၀၀၀
၅။	ဦးခင်မောင်-ဒေါ်မြမေ မိသားစု၊	၇၄/အေ၊ဝင်ဒါမီယာ၊ ရန်ကုန်မြို့		၅၀၀
၆။	ဦးအောင်ကျော်-ဒေါ်စိန်စိန်၊	၉၃/တက္ကသိုလ်ရိပ်သာ	။	၅၀၀
၇။	ဦးအောင်ချို မိသားစု၊	၂၈၇/ပြည်လမ်း	။	၅၀၀
၈။	ဒေါ်ဒေါ်အုံး မိသားစု၊	၂၉/ဘာဒ်လမ်း	။	၅၀၀
၉။	ဦးကိုလေး-ဒေါ်ခင်စန်းရီ၊	၉၈/က အင်းလျားလမ်း	။	၅၀၀
၁၀။	ဦးချစ်လှ-ဒေါ်ထွေးကြည် မိသားစု	၂၅/ရွှေတောင်ကြားလမ်း	။	၅၀၀
၁၁။	ဦးချစ်ဆွေ-ဒေါ်ခင်ဝင်း၊	ဘားလမ်း	။	၅၀၀
၁၂။	ဦးမိန့်-ဒေါ်သိန်းညွန့် မိသားစု	၇၂/ဝင်ဒါမီယာလမ်း	။	၅၀၀
၁၃။	ဦးအောင်ခင်-ဒေါ်လှတင် မိသားစု	၂၂/၅၂ လမ်း	။	၅၀၀
၁၄။	ဒေါ်တင်ဝင်း မိသားစု၊			၅၀၀
၁၅။	ဦးဗိုလ်သောင်း-ဒေါ်မြကြည်မိသားစု	၃၀/အင်းလျားလမ်း	။	၅၀၀
၁၆။	ဦးဘအေး-ဒေါ်ခင်မြင့်	၃၇/ဝိတိုရိယလမ်း	။	၄၅၀
၁၇။	ဦးအောင်သိန်း-ဒေါ်တင်တင်	၈၉/၂၈ လမ်း	။	၄၀၀
၁၈။	ဦးသိန်းအောင်-ဒေါ်ဝင်းကြည်မိသားစု	၁၉/ဇမ္ဗူရစ်လမ်း စမ်းချောင်း		၄၀၀
၁၉။	ဒေါ်ထားကြည် မိသားစု	၂၂၉/ဦးဝိစာရလမ်း ရန်ကုန်		၄၀၀
၂၀။	ဦးတင်ညွန့်-ဒေါ်စိန်ရင်မိသားစု	၁၉/၂၁ ဝင်ဆာလမ်းသွယ် ရန်ကုန်		၃၀၀
၂၁။	ဦးကြည်မင်း-ဒေါ်ခင်သန်းအေး	ဘားလမ်း	။	၃၀၀

စဉ်	အလှူရှင်အမည်နှင့်နေရပ်လိပ်စာ		ကျပ်၊ပြား
၂၂။	ဦးမြင့်လွင်-ဒေါ်သန်းမြင့်	၈၁/ဆင်းဒဝစ်လမ်း ။	၃၀၀
၂၃။	ဒေါ်ကြည်သန်း မိသားစု	ဘောင်ဒရီလမ်း ။	၃၀၀
၂၄။	ဗိုလ်မှူးပန်းကြိုင်-ဒေါ်ခင်တင့် သား-ဗိုလ်မြင့်တင်	၅၀/၂၉ လမ်း ။	၃၀၀
၂၅။	ဦးထွန်းရွှေ-ဒေါ်လှကြည်	ဈေးဟောင်းရပ် မိုးကုတ်	၃၀၀
၂၆။	ဦးဘမို-ဒေါ်သန်းသန်း မိသားစု	၁၉/၂၁ ဝင်ဆာလမ်းသွယ်	၃၀၀
၂၇။	ဦးညီညီ-ဒေါ်လှမေ	၁၅/၁၇ ဝင်ဒါမီယာ ဗောဓိကုန်း	၂၀၀
၂၈။	ဒေါ်လေးမို မိသားစု	၆၅/ရွှေတောင်ကြားလမ်း	၂၀၀
၂၉။	ဒေါ်စိန်ခင် မိသားစု	၆/ဒုတိယသော်မဆင်ရိပ်သာ၊ ရန်ကုန်မြို့	၂၀၀
၃၀။	ဦးမြင့်-ဒေါ်သန်းသန်း	၄၇/ကမ္ဘာအေးဘုရားလမ်း ။	၂၀၀
၃၁။	ဦးအနန် မိသားစု	ရွှေမင်းသမီးလက်ဖက်ရည်ဆိုင် ဘားလမ်း	၂၀၀
၃၂။	ဦးဘိုးဝါ-ဒေါ်တင်တင် မိသားစု	လမ်း ၅၀ ရန်ကုန်မြို့	၂၀၀
၃၃။	ဒေါ်ထွေးအနန် မိသားစု	၁၄၈/ဗိုလ်ကလေးဈေးလမ်း ရန်ကုန်မြို့	၂၀၀
၃၄။	ဒေါ်သိန်းတင်-ဒေါ်သိန်းခင်	၅၀/ဂွတ္တာလစ်လမ်း၊ ရန်ကုန်မြို့	၁၅၀
၃၅။	ဦးဘိုးသောင်၊သား-ကိုသန်းထွန်း	ပတ္တမြားရပ် မိုးကုတ်	၁၀၀
၃၆။	ဦးကံကြီး-ဒေါ်ပွဲ မိသားစု	တောင်ကချင် မိုးကုတ်	၁၀၀
၃၇။	ကိုထွန်းဘော်-မအုန်းရီ	တောင်ကချင် မိုးကုတ်	၁၀၀
၃၈။	ဦးသာခင်-ဒေါ်မြသန်း	၆၀/ခ ရွှေတောင်ကြားလမ်း	၁၀၀
၃၉။	ဦးမောင်မောင်-ဒေါ်အမာကြည်	၇၄/အေ ဝင်ဒါမီယာ	၁၀၀
၄၀။	ဗိုလ်မြင့်ဆွေ-ဒေါ်ညွန့်ညွန့်ဝင်း	၇၄/အေ ဝင်ဒါမီယာ	၁၀၀
၄၁။	ဆရာမကြီး ဒေါ်သန်းဆွေ	၉၀/ရွှေဘုံသာလမ်း	၁၀၀
၄၂။	ဦးမောင်မောင်လေး-ဒေါ်ကြည်အောင်	၆၈/အေ အင်းလျားလမ်း	၁၀၀
၄၃။	ဦးမြင့်ဆွေ-ဒေါ်ခင်မာရီ	မိုးကုတ်	၁၀၀
၄၄။	ဒေါ်လှဝင်း မိသားစု	ဗိုလ်ချုပ်လမ်း ရန်ကုန်မြို့	၁၀၀
၄၅။	ဦးကိုကြီး-ဒေါ်ညွန့်စိန်	၁၁၁/ဝင်ဒါမီယာ	၁၀၀

စဉ်	အလှူရှင်အမည်နှင့်နေရပ်လိပ်စာ		ကျပ်၊၊ပြား
၄၆။	ဦးသိန်းလွင်-ဒေါ်အေးအေး	၁၀၁/တက္ကသိုလ်ရိပ်သာလမ်း	၁၀၀
၄၇။	ဦးစိုင်းဆင်ဟာ-ဒေါ်လှလှ	၅၀/အင်းလျားမြိုင်	၁၀၀
၄၈။	ဦးကျော်နိုင် မိသားစု	၅၂/ကိုယ့်မင်းကိုယ့်ချင်းလမ်း	၁၀၀
၄၉။	ဒေါ်သန်းကြည် မိသားစု	၂၁၁/လွှစ္စလမ်း	၁၀၀
၅၀။	ဦးကျော်ဝင်း-ဒေါ်ကြည်ကြည်	၁၀၅-မဟာဗန္ဓုလလမ်း	၁၀၀
၅၁။	ဗိုလ်မှူးသန်းလွင်-ဒေါ်အေးအေးမြင့်		၁၀၀
၅၂။	ဗိုလ်ကြီးအောင်သိန်း-ဒေါ်ခင်မြင့်		၁၀၀
၅၃။	ဦးစံလင်း-ဒေါ်စမ်းစမ်းမြင့်	၄၈/ဂွတ္တာလစ်လမ်း	၁၀၀
၅၄။	(ဦးမှင်)-ဒေါ်ညို	၁၀၂/သုခုမလမ်း၊ ဂွတ္တာလစ်	၁၀၀
၅၅။	ဦးမင်းတင်ထွဋ်-ဒေါ်မိမိထွေး	ရင်း	၁၀၀
၅၆။	ဦးထွန်းတင်-ဒေါ်ညွန့်ညွန့်	၂၄/အေ ယောက်လမ်း	၁၀၀
၅၇။	ဦးသောင်းဖေ မိသားစု	ဈေးဟောင်းရပ်၊ မိုးကုတ်	၁၀၀
၅၈။	ဦးလှမောင်-ဒေါ်လှညွန့်	ရှမ်းစု မိုးကုတ်	၁၀၀
၅၉။	ဦးလှမြင့်-ဒေါ်ခင်ဝင်းနီ၊	ရှမ်းစု - မိုးကုတ်၊	၁၀၀
၆၀။	ဦးသာဒင်-ဒေါ်လှလှ၊	။ ။	၁၀၀
၆၁။	ဦးကျော်အေး-ဒေါ်တင်အေး၊	။ ။	၁၀၀
၆၂။	ဦးဘရင်-ဒေါ်ခင်သန်း၊	။ ။	၁၀၀
၆၃။	ဦးလှအောင်-ဒေါ်လှလှ၊	။ ။	၁၀၀
၆၄။	ဦးကိုလေး၊	ဈေးသစ်၊ မိုးကုတ်၊	၁၀၀
၆၅။	ဒေါ်ထွေး၊ကိုလှမောင်-မသန်း၊	ရှမ်းစု - မိုးကုတ်၊	၁၀၀
၆၆။	ဦးညီညီ-ဒေါ်တင်ရီ၊	ဈေးဟောင်း၊ မိုးကုတ်၊	၁၀၀
၆၇။	ဦးကိုကို-ဒေါ်ခင်သန်း၊	ဘိုကလေး ဈေးလမ်း၊ ရန်ကုန်မြို့	၆၀
၆၈။	အုန်းဗဟာဒူး၊	ရှမ်းစု - မိုးကုတ်၊	၅၁
၆၉။	ဦးကျော်စိန်-ဒေါ်မြင့်မြင့်ရီ၊	၅၆/-ကမ္ဘာအေးဘုရားလမ်း၊	၅၀
၇၀။	ဦးမြေအောင်-ဒေါ်ထူးထူး၊	၇၆/-ဝင်ဒါမီယာ၊	၅၀

စဉ်	အလှူရှင်အမည်နှင့်နေရပ်လိပ်စာ		ကျပ်၊ ပြား
၇၁။	ဦးစန်းမောင်-ဒေါ်သန်းဆွေ၊	၂၇၆/-ရန်ကင်း၊	၅၀
၇၂။	ဦးအောင်သိန်း-ဒေါ်အုန်းကြည်၊	မဟာဗန္ဓုလလမ်း၊ ရန်ကုန်၊	၅၀
၇၃။	ဦးမြသောင်း-ဒေါ်မြသွေး မိသားစု၊	ရွှေဘိုလမ်း၊ ရန်ကုန်မြို့၊	၅၀
၇၄။	ဒေါ်လုံးမ၊ဦးဘစိ-ဒေါ်ကြည်လေး၊	၁၀၄/-ရွှေဘုံသာလမ်း၊	၅၀
၇၅။	ဦးစံရင်-ဒေါ်သန်းခင်၊	၂၂/-၅၂-လမ်း၊	၅၀
၇၆။	ဦးဇော်မင်းမြင့်၊	၄၀/-ဂုတ္တလစ်လမ်း၊	၅၀
၇၇။	ဦးအောင်နိုင်မြင့်၊	။ ။	၅၀
၇၈။	ဒေါ်ချိုချိုမြင့်၊	။ ။	၅၀
၇၉။	ဦးစိန်မောင်-ဒေါ်မြသင်	သုဝဏ္ဏမြို့သစ်၊	၅၀
၈၀။	ဦးတင့် မိသားစု၊	၂၁၅/-ဆူးလေဘုရားလမ်း၊	၅၀
၈၁။	ဦးလေးမြ မိသားစု၊	ဦးဖိုးလမ်း၊	၅၀
၈၂။	ဦးအေးမောင်-ဒေါ်ကြည်စိန်၊		၅၀
၈၃။	ဦးချစ်လှိုင်-ဒေါ်မြင့်မြင့်၊	ရှမ်းစု၊ မိုးကုတ်၊	၅၀
၈၄။	ဦးငွေသင်၊	။ ။	၅၀
၈၅။	ဒေါ်စိတ်ကောင်း၊	။ ။	၅၀
၈၆။	ဦးတင်ဖေ-ဒေါ်မွေးကြည်၊	မြို့မ၊ မိုးကုတ်၊	၅၀
၈၇။	ကျောင်းအစ်မကြီးအဖွားသိန်းအိ၊	ရှမ်းစု၊ မိုးကုတ်၊	၃၀
၈၈။	ဦးအောင်ကြီး၊ နှမ ဒေါ်အုံးကျင်၊	မြို့မ၊ မိုးကုတ်၊	၃၀
၈၉။	ဦးထွန်းရွှေ-ဒေါ်ကြည်ကြည်၊	မြို့မ၊ မိုးကုတ်၊	၃၀
၉၀။	ဒေါ်တင်အုန်း မိသားစု၊	၇၉/-အင်းလျားမြိုင်လမ်း၊ ရန်ကုန်၊	၃၀
၉၁။	ဒေါ်စိန်စိန်၊သား-ကိုမောင်မောင်	၂၀/-ဘိုးလိန်းလမ်း၊ ။	၃၀
၉၂။	ဦးစိန်ဝမ်း-ဒေါ်စောရီ၊	ဝင်ဒါမီယာ၊	၂၅
၉၃။	ဦးအောင်မြင့်-ဒေါ်မာမာ၊	၅၆/-ကမ္ဘာအေးဘုရားလမ်း၊	၂၅
၉၄။	ဦးကံညွန့်-ဒေါ်နွယ်နွယ်၊	၎င်း။	၂၅
၉၅။	ဒေါ်နန်း၊		၂၅

စဉ်	အလှူရှင်အမည်နှင့်နေရပ်လိပ်စာ		ကျပ်၊ပြား
၉၆။	ဒေါ်မြင့်မြင့်ဆွေ၊	လားရှိုးမြို့။	၂၅
၉၇။	ဒေါ်ခင်ရီ၊	လားရှိုးမြို့။	၂၅
၉၈။	ဒေါ်ထွေး၊	၁၀၄/-ရွှေဘုံသာလမ်း၊ ရန်ကုန်မြို့၊	၂၅
၉၉။	ဦးထွန်းရင်-ဒေါ်လေးရင်၊	၎င်း၊	၂၅
၁၀၀။	ဦးမြင့်ထွန်း-ဒေါ်မြင့်၊	ကျပ်ပြင်စျေး၊ မိုးကုတ်၊	၂၅
၁၀၁။	ဦးမြမောင်-ဒေါ်ကျင်မြ၊	။ ။	၂၅
၁၀၂။	ဦးစစ်အောင်-ဒေါ်ခင်လှရီ၊	။ ။	၂၅
၁၀၃။	ဒေါ်ခင်ရွှေ-ဒေါ်ခင်အေး၊	။ ။	၂၅
၁၀၄။	ဦးချစ်ဆွေ-ဒေါ်ကြည်အေး၊	။ ။	၂၅
၁၀၅။	ဒေါ်ဒေါ်သန်း မိသားစု၊	။ ။	၂၅
၁၀၆။	ဦးစိုးဝင်း-ဒေါ်နုနု၊	ရှမ်းစု၊ မိုးကုတ်၊	၂၅
၁၀၇။	ဦးညီညီ-ဒေါ်ခင်သောင်း၊	။ ။	၂၅
၁၀၈။	ဦးစောနှင့် နှမများ၊	။ ။	၂၅
၁၀၉။	ဦးချစ်စိန်-ဒေါ်အုံး၊	။ ။	၂၅
၁၁၀။	ဒေါ်အေးလေး၊	။ ။	၂၅
၁၁၁။	ဦးချစ်ရီ-ဒေါ်ခင်သန်း	မြို့မ၊ မိုးကုတ်၊	၂၅
၁၁၂။	ဒေါ်သန်းရင်၊ ဦးကိုကြီး-ဒေါ်ကြည်၂	။ ။	၂၅
၁၁၃။	ဦးအောင်ကြည်-ဒေါ်နု၊	။ ။	၂၅
၁၁၄။	ဦးမိုးဟိန်း-ဒေါ်နီ၊	။ ။	၂၅
၁၁၅။	ဦးခင်လတ်-ဒေါ်လှလှ၊	။ ။	၂၅
၁၁၆။	ဦးလှမောင်-ဒေါ်အုန်းကြည်၊	။ ။	၂၅
၁၁၇။	ဦးမြင့်တင်-ဒေါ်ထွေးထွေး	။ ။	၂၅
၁၁၈။	ဦးစောမောင်-ဒေါ်လှထွေး၊	။ ။	၂၅
၁၁၉။	ဦးကောင်း-ဒေါ်အုန်းကြည်၊	မြို့မ၊ မိုးကုတ်မြို့။	၂၅
၁၂၀။	ဒေါ်သန်းတင် ညီအစ်မတစု	။ ။	၂၅

စဉ်	အလှူရှင်အမည်နှင့်နေရပ်လိပ်စာ			ကျပ်၊ ပြား
၁၂၁။	ဦးခင်မောင်သိန်း-ဒေါ်အမာ၊	မြို့မ၊	မိုးကုတ်	၂၅
၁၂၂။	ဦးကျော်ကျော်-ဒေါ်ခင်မေ၊	။	။	၂၅
၁၂၃။	ဦးခင်မောင်ကြည်-ဒေါ်ချစ်ချစ်၊	။	။	၂၅
၁၂၄။	ဒေါ်ခင်စီ မောင်နှမတစု၊	။	။	၂၅
၁၂၅။	ဦးအောင်ကြည် မိသားစု၊	။	။	၂၅
၁၂၆။	ဦးမျိုးမြင့်-ဒေါ်ခင်မာ၊	။	။	၂၅
၁၂၇။	ဒေါ်ချင့်၊သား ကိုလှကျော်-မသိုက်၊	။	။	၂၅
၁၂၈။	ဒေါ်အေး၊	။	။	၂၅
၁၂၉။	ဦးဖေခင်-ဒေါ်ကြည်၊	။	။	၂၅
၁၃၀။	ဦးကြီးသောင်း၊	။	။	၂၅
၁၃၁။	ဦးခင်စိုး-ဒေါ်ညွန့်ညွန့်တင်၊	ရှမ်းစုံ၊	မိုးကုတ်မြို့။	၂၅
၁၃၂။	ဦးမြင့်ဆွေ မိသားစု၊	။	။	၂၅
၁၃၃။	ဒေါ်သိန်းရင်၊ ဒေါ်သောင်း၊	။	။	၂၅
၁၃၄။	ဦးလှမောင်-ဒေါ်ခင်သန်းဝင်း၊	။	။	၂၅
၁၃၅။	ဦးသန်းမောင်-ဒေါ်မြညွန့်၊	ပတ္တမြားရပ်၊	မိုးကုတ်မြို့။	၂၅
၁၃၆။	ဦးမောင်စိုး-ဒေါ်ခင်ဝင်းကြည်၊	။	။	၂၅
၁၃၇။	ဦးဇော်အောင်-ဒေါ်တင်ရွှေ၊	။	။	၂၅
၁၃၈။	ဦးလေးမောင်-ဒေါ်သန်း၊	ရှမ်းစုံ၊	မိုးကုတ်မြို့။	၂၂
၁၃၉။	ဦးစောလွင်-ဒေါ်စန်းမြင့်၊	။	။	၂၀
၁၄၀။	ဦးသိန်းမောင်-ဒေါ်လှဝင်း၊	။	။	၂၀
၁၄၁။	ဦးကျော်ဝင်း-ဒေါ်ခင်သန်း၊	။	။	၂၀
၁၄၂။	ဦးညီညီ-ဒေါ်သန်းညွန့်၊	အုန်းကိုင်း။		၂၀
၁၄၃။	ဦးတင်အေး၊	စမ်းချောင်း၊		၂၀
၁၄၄။	ဒေါ်တင့်၊	၄၈/ဂွတ္တလစ်လမ်း။		၂၀
၁၄၅။	ဦးမြင့်အောင်၊	။	။	၂၀

စဉ်	အလှူရှင်အမည်နှင့်နေရပ်		ကျပ်၊ ပြား
၁၄၆။	ဦးအေးမောင်-ဒေါ်စိန်ရင်၊	အောင်နန်း၊ မိုးကုတ်မြို့။	၂၀
၁၄၇။	ဦးအောင်ကျော်-ဒေါ်ကြူကြူ၊	မြို့မရပ်၊ မိုးကုတ်မြို့။	၁၅
၁၄၈။	ဦးတင်ဝင်း၊	ဈေးသစ်၊ မိုးကုတ်မြို့။	၁၀
၁၄၉။	ဦးလှမောင်-ဒေါ်လှကြည်၊	ပတ္တမြားရပ်၊ မိုးကုတ်မြို့။	၁၀
၁၅၀။	ဦးကြွယ်-ဒေါ်သီ၊	မြို့မ၊ မိုးကုတ်မြို့၊	၁၀
၁၅၁။	ဦးသုတ မိသားစု၊	။ ။	၁၀
၁၅၂။	ဦးကျော်ညွန့်-ဒေါ်သန်း၊	။ ။	၁၀
၁၅၃။	ဦးထွန်းကြည်-ဒေါ်ကြည်ကြည်၊	ဈေးဟောင်း၊ မိုးကုတ်မြို့။	၁၀
၁၅၄။	ဦးစိန်မြ-ဒေါ်ငွေကြည်၊	၁၇၃/ဘားလမ်း၊ ရန်ကုန်။	၁၀
၁၅၅။	ဦးသံချောင်း၊	၄၈/ဂွတ္တလစ်လမ်း၊	၁၀
၁၅၆။	ဦးစိုးနိုင်၊	။ ။	၁၀
၁၅၇။	ဦးလှ၊	။ ။	၁၀
၁၅၈။	ဒေါ်မုနော်၊	။ ။	၁၀
၁၅၉။	ခင်ဗဟာဒူးနှင့် ဇနီး၊	ရှမ်းစု၊မိုးကုတ်မြို့။	၁၀
၁၆၀။	ဦးမြသိန်း-ဒေါ်လှစိန်၊	။ ။	၁၀
၁၆၁။	ဦးလှမောင်-ဒေါ်အေး	။ ။	၁၀
၁၆၂။	ဦးစံကျော်-မဝါနု၊သား ဉာဏ်လင်းထိုက်၊	။ ။	၁၀
၁၆၃။	ဦးရွှေ၊	မင်းတံတား၊ မိုးကုတ်မြို့။	၅
၁၆၄။	ဒေါ်ခင်သိန်း၊	၄၈/ဂွတ္တလစ်လမ်း၊ ရန်ကုန်။	၅
၁၆၅။	ဦးတင့်လှိုင်၊	ပတ္တမြားရပ်၊ မိုးကုတ်မြို့။	၅
၁၆၆။	ဦးတင်ဖေ-ဒေါ်ညွန့်စိန် မိသားစု၊	မြို့မ၊ မိုးကုတ်မြို့၊	၅
		စုစုပေါင်း	၂၁၉၈၉

ဆေးဝါးပစ္စည်းအတွက် အလှူရှင်များ

၁။	ဦးထွန်းအေး-ဒေါ်ရီရီ မိသားစု၊	၃၂/N၊ ပြည်လမ်း၊ ၆-မိုင်ခွဲ။	၅၀၀
		စုစုပေါင်း	၅၀၀

သံဃမဟာနာယက ဆရာတော်ကြီးများအား မိုးကုတ်အသင်းမှ ၁၉၇၁-ခု၊ ဒုတိယအကြိမ် ကမ္ဘာ့အေးကုန်းမြေ ဆွမ်းဆန်စိမ်းလောင်းလှူပွဲကြီးတွင် လှူဒါန်းခဲ့သည့် ဝတ္ထုပစ္စည်း အရပ်ရပ်တန်ဖိုး

စဉ်	ပစ္စည်းအမျိုးအမည်	အရေအတွက်	တန်ဖိုး
၁	ကြွေရည်သုတ်ကရား	၄၀၀-လုံး	၁၂၈၀၀၊
၂	ထွေးခံ	၄၀၀-လုံး	၃၄၆၀၊
၃	ရွှေဝါဆပ်ပြာ	၁၂၀၀-တုံး	၂၂၀၀၊
၄	ဗီတာဇုံ	၄၀၀	၁၀၄၀၊
၅	သွားတိုက်ဆေး	၄၀၀	၇၀၀၊
၆	ပရုပ်ဆီ	၄၀၀	၅၀၀၊
၇	ဘီပီ ရှူဆေး	၄၀၀	၄၀၀၊
၈	ပရိက္ခရာ(၈)ပါး	၁-စုံ	၁၉၅၊
	တဦးချင်းလှူဒါန်း ပစ္စည်းများ		
၁	သင်္ကန်းဒွိစုံ	၁၀-စုံ	၁၁၅၀၊
၂	ကာဘော်လစ်ဆပ်ပြာ	၄၀၀-တုံး	၁၄၆၀၊
၃	လေယာဉ်မောင်းသင်္ကန်း	၁-စုံ	၂၅၀၊
၄	ပရုပ်ဆီ	၆၀-ဗူး	၁၅၀၊
၅	ရေနွေးဓာတ်ဗူး	၁-ဗူး	၅၀၊
၆	သိုးမွေးယပ်	၁-ခု	၃၀၊
	စုစုပေါင်း –		၂၄၈၈၅၊

သံဃမဟာနာယက ဆရာတော်ကြီးများအား မိုးကုတ်အသင်းမှ ၁၉၇၁-ခု၊ ဒုတိယအကြိမ် ကမ္ဘာ့အေးကုန်းမြေ ဆွမ်းဆန်စိမ်း လောင်းလှူပွဲကြီးတွင် ဝတ္ထုပစ္စည်း တဦးချင်း အလှူရှင်များ စာရင်း

ဝဉ်	အလှူရှင်အမည်	ပစ္စည်းအမျိုးအမည်	အရေအတွက်	တန်ဖိုး
၁	ဦးထွန်းဝ-ဒေါ်အုန်း မိသားစု	ကာဘော်လစ်ဆပ်ပြာ	၄၀၀-တုံး	၁၄၆၀၊
၂		သက်န်းဒွိစုံ	၁၀-စုံ	၁၁၅၀၊
၃	ကမ္ဘာ့လုံးသက်န်းတိုက်	လေယာဉ်မောင်သက်န်း	၁-စုံ	၂၅၀၊
၄	။ ။	သိုးမွေးယပ်	၁-ခု	၃၀၊
၅	ဦးသိန်းလွင်-ဒေါ်အေးအေး	ပရုပ်ဆီ	၆၀-ဗူး	၁၅၀၊
၆	ဦးသုတ-ဒေါ်ယဉ်ယဉ်မော်	ရေနွေးဓာတ်ဗူး	၁-ဗူး	၅၀၊
		စုစုပေါင်း—		၃၀၉၀၊

မိုးကုတ် အသင်းသူ/သားများ၏
တောင်တွင်းကြီးနှင့် မန္တလေး မီးဘေး ရန်ပုံငွေ စာရင်း

စဉ်	အလှူရှင်အမည်နှင့်နေရပ်လိပ်စာ		ကျပ်၊ ပြား
၁။	ဦးထွန်းဝ-ဒေါ်အုန်း မိသားစု	၁/ခ၊ ကံဘဲ့လမ်း၊ ရန်ကုန်မြို့၊	၂၀၀၀
၂။	ဦးလှရွှေ-ဒေါ်လှလှ မိသားစု	၇၁/ခ၊ တက္ကသိုလ်ရိပ်သာလမ်း၊	၁၀၀၀
၃။	ဦးအောင်ချို မိသားစု	၂၈၇/ပြည်လမ်း၊ ရန်ကုန်မြို့၊	၅၀၀
၄။	ဦးချစ်ရွှေ-ဒေါ်ခင်ဝင်း	၁၇၁ ဘားလမ်း၊ ရန်ကုန်မြို့၊	၅၀၀
၅။	ဦးထွန်းအေး-ဒေါ်ရီရီ	၃၂/အင်န်၊ ပြည်လမ်း၊ ၆-မိုင်ခွဲ၊	၃၀၀
၆။	အဖွားဖုံ မိသားစု	၄၈/ဂွတ္တာလစ်လမ်း၊ ရန်ကုန်မြို့၊	၃၀၀
၇။	ဒေါ်ဒေါ်အုန်း မိသားစု	၂၉/ဘဒ်လမ်း၊ ။	၂၀၀
၈။	ဦးကိုကြီး-ဒေါ်ခင်ဌေးဝင်း	၅၉/ဝင်ဆာလမ်း ။	၂၀၀
၉။	ဦးကိုလေး-ဒေါ်ခင်စန်းရီ	၉၈/က အင်းလျားလမ်း ။	၂၀၀
၁၀။	ဦးကြည်မင်း-ဒေါ်ခင်သန်းအေး	၁၇၅/ဘားလမ်း၊ ။	၂၀၀
၁၁။	ဦးအောင်သိန်း-ဒေါ်တင်တင်	၈၉/ ၂၈-လမ်း ။	၂၀၀
၁၂။	ဒေါ်သိန်းတင်၊ ဒေါ်သိန်းခင်	၅၀/ဂွတ္တာလစ်လမ်း ။	၁၀၀
၁၃။	ဦးအောင်ကျော်-ဒေါ်စိန်စိန်	၉၃/တက္ကသိုလ်ရိပ်သာလမ်း ။	၁၀၀
၁၄။	ဦးဘိုသောင်း၊ သား-ကိုသန်းထွန်း	ပတ္တမြားရပ်၊ မိုးကုတ်မြို့	၁၀၀
၁၅။	ဦးတင်ညွန့်-ဒေါ်စိန်ရှင်	၁၉/ ၂၁ ဝင်ဆာလမ်းသွယ်	၁၀၀
၁၆။	ဒေါ်ထားကြည် မိသားစု	၂၂၉/ဦးဝိစာရလမ်း၊	၁၀၀
၁၇။	ဦးညီညီ-ဒေါ်လှမေ မိသားစု	၁၅/၁၇ ဝင်ဒါမီယာ၊ ဗေဒမိကုန်း၊	၁၀၀
၁၈။	ဦးချစ်လှ-ဒေါ်ထွေးကြည်	၂၅/ရွှေတောင်ကြားလမ်း၊	၁၀၀
၁၉။	ဒေါ်လေးမှီ မိသားစု	၆၅/ရွှေတောင်ကြားလမ်း၊	၁၀၀
၂၀။	ဦးခင်မောင်-ဒေါ်မြမေ	၇၄/ဝင်ဒါမီယာ၊	၁၀၀
၂၁။	ဦးမိန့်-ဒေါ်သိန်းညွန့်	၇၂/ဝင်ဒါမီယာ၊	၁၀၀
၂၂။	ဦးသိန်းအောင်-ဒေါ်ဝင်းဝင်းကြည်	၁၉/ဇမ္ဗူရစ်လမ်း၊	၁၀၀

စဉ်	အလှူရှင်အမည်နှင့်နေရပ်လိပ်စာ			ကျပ်၊ ပြား
၂၃။	ဒေါ်သန်းဆွေ မိသားစု	၉၀/ရွှေဘုံသာလမ်း၊		၁၀၀
၂၄။	ဒေါ်စိန်ခင် မိသားစု	၆/ဒုတိယ သော်မဆင်ရိပ်သာ၊		၁၀၀
၂၅။	ဦးမြင့်-ဒေါ်သန်းသန်း	၄၃/ကမ္ဘာအေးဘုရားလမ်း၊		၁၀၀
၂၆။	ဦးကိုကြီး-ဒေါ်ညွန့်စိန်	၁၀၁/ဝင်ဒါမီယာ၊		၁၀၀
၂၇။	ဦးမြင့်လွင်-ဒေါ်သန်းမြင့်	၈၁/ဆင်းဒဝစ်လမ်း၊	ရန်ကုန်မြို့၊	၁၀၀
၂၈။	ဦးအောင်ခင်-ဒေါ်လှတင်	၂၂/၅၂-လမ်း၊	။	၅၀
၂၉။	ဦးတင့် မိသားစု	၂၁၅/ဆူးလေဘုရားလမ်း၊		၅၀
၃၀။	ဒေါ်သန်းကြည် မိသားစု	၂၁၁/လွှစ္စလမ်း၊		၅၀
၃၁။	ဦးသိန်းမောင်-ဒေါ်လှဝင်း	၁၉၈/ဗိုလ်ချုပ်လမ်း၊		၅၀
၃၂။	ဦးမောင်မောင်လတ်-ဒေါ်ညွှမာ	၈/၈၇-လမ်း၊		၅၀
၃၃။	ဦးမောင်မောင်-ဒေါ်အမာကြည်	၇၄/ဝင်ဒါမီယာ၊		၂၅
၃၄။	ဦးမှင်-ဒေါ်ညို မိသားစု	၁၀၂/သုခမလမ်း၊ ဂွတ္တာလစ်၊		၂၅
၃၅။	ဒေါ်စောရီ	ဝင်ဒါမီယာ၊		၁၀
၃၆။	ဦးစိန်မြ-ဒေါ်ငွေကြည်	၁၇၃ ဘားလမ်း၊		၁၀
			စုစုပေါင်း........	၇၅၂၀

ရန်ကုန်မြို့ရှိ မိုးကုတ်အသင်းသူ အသင်းသားများ ပါဝင်လှူဒါန်းသော တောင်တွင်းကြီးနှင့် မန္တလေးမြို့ မီးဘေးအလှူငွေ ၇၅၂၀-ကျပ်ကို ရန်ကုန်မြို့ မြို့တော်ခန်းမရှိ မီးဘေးကယ်ဆယ်ရေး ငွေလက်ခံရာ ဌာနတွင် တိုင်းကောင်စီဝင် ဦးသက်ထွန်းတို့ ရှေ့မှောက်၌ ၁၅-၈-၈၁ နေ့တွင် လှူဒါန်းလိုက်ပါသည်။

အမှုဆောင်အဖွဲ့

ဒုတိယအကြိမ်

သံဃမဟာနာယက ဆရာတော်ကြီးများအား မိုးကုတ်အသင်းမှ ၁၉၇၁-ခု

(ဝင်ငွေ) ဒုတိယအကြိမ် ကမ္ဗာအေးကုန်းမြေ ဆွမ်းဆန်စိမ်းလောင်းလှူပွဲ ငွေစာရင်းရှင်းတမ်း (ထွက်ငွေ)

စဉ်	အကြောင်းအရာ	သင့်ငွေ	စဉ်	အကြောင်းအရာ	အရေအတွက်	သင့်ငွေ
၁	စာရင်းဖွင့် လက်ကျန်ငွေ	၂၄၃၂	၁	ရေနွေးကရား	၄၀၀-လုံး	၁၂၈၇၀
၂	ပါရမီရှင်များမှ ကောက်ခံရရှိငွေ	၂၁၉၇၉	၂	ထွေးခံ	၄၀၀-လုံး	၃၄၆၀
၃	ဆေးပစ္စည်းအတွက် ။	၅၀၀	၃	ရွှေဝါဆပ်ပြာ	၁၂၀၀-တုံး	
၄	တဦးချင်းလှူဖွယ်ဝတ္ထုပစ္စည်းတန်ဖိုး	၃၀၉၀		ဘိမိရှုဆေး	၄၀၀	
၅	ဦးထွန်းအေး စိုက်ငွေ	၂၉၃		သွားတိုက်ဆေး	၄၀၀	၅၁၆၀
				ပရုပ်ဆီ	၄၀၀	
				ဗီတာဇုံ	၄၀၀	
			၄	ပရိက္ခရာ (၈) ပါး	(၁) စုံ	၁၉၅
			၅	တဦးချင်းလှူဖွယ်ပစ္စည်းများ		၃၀၉၀
			၆	လှူဖွယ်ပစ္စည်းများ သယ်ယူစရိတ်		၅၇၅
			၇	အလှူမဏ္ဍပ်နေရာနှင့်ဆောက်လုပ်ခ		၉၉၉
			၈	ခေါက်ပုံမုန့်ဘောင်အတွက်ကုန်ကျငွေ		၄၂၅
			၉	သတင်းစာတွင် ကြော်ငြာခ		၁၃၀၀
			၁၀	ပြေစာဖြတ်ပိုင်း (၁၀)အုပ်ရိုက်ခ		၁၁၀
	စုစုပေါင်း	၂၇၃၀၄			စုစုပေါင်း	၂၇၃၀၄

ပ-မ-သ-စ-၂၉၇—၉-၂-၇၂—[illegible]။